

# 広報 とよはし TOYOHASHI

2016平成28年 2.1

hello  
anniv.

こんにちは、110周年。  
ずーつとよろしく、豊橋。

特集

街道浪漫

道が織り成す三遠南信 … ② ページ

天下の奇祭 鬼祭を開催します … ⑨

サイエンスイベント 視聴覚教育センター  
with すイエんサーを開催します … ⑮

平成28年度広報モニターを募集します … ⑳



人形浄瑠璃 (飯田市 黒田人形座)



名勝 天龍峽 (飯田市川路・龍江)



天下の奇祭 鬼祭 (豊橋市 安久美神戸神明社)



西浦の田楽 (浜松市天竜区水窪町奥領家)

# 街道浪漫

道が織り成す三遠南信



商家「駒屋」(豊橋市三川町字新橋町)



舞阪の松並木 (浜松市西区舞阪町舞阪)



三遠南信地域(愛知県東三河、静岡県遠州、長野県南信州)は、日本のほぼ中心に位置し、自然美・歴史・文化などが詰まった地域です。そんな三遠南信地域をつなぎ、古くから生活の道として、また物流、文化の交流、信仰など人々と密接に関わってきたのが「街道」です。街道が数多く存在するこの地域には、人々が盛んに往来していた証<sup>あかし</sup>が今も随所に残っています。

現在では、道路や鉄道の交通網も発達し、東名高速道路やJR飯田線などの大動脈に加え、三遠南信自動車道・新東名高速道路の全線開通などが予定され、地域連携の強化や住民交流の進展がますます期待されています。時代の流れとともに姿を変えながらも、地域と地域を結ぶために発展し、語り継がれていく街道。さあ、あなたも道がつなぐ三遠南信の今昔を訪ね歩いてみませんか。

豊橋・浜松・飯田3市合同企画  
問い合わせ 広報広聴課 (☎51・2164)



# 姫街道



## ①豪華絢爛 姫様道中

江戸時代の豪華絢爛な姫様行列を再現した、昭和27年から続く伝統行事。都田川の土手に咲き誇る桜のもと、約100人の大名行列のほか、姫様や腰元による艶やかな手踊りなどが披露され、多くの見物客でにぎわいます。

とき:4月2日(土)・3日(日) ところ: 浜松市北区細江町気賀

## ②象も鳴いた!? 象鳴き坂

引佐峠(浜松市北区細江町-三ヶ日町の境)西側にある坂道の名称。享保14(1729)年、清国の商人が献上した象が、江戸へ送られる途中この坂を通り、余りにも急なため、苦しくて悲鳴を上げたという伝承から、この名が付けられました。近くにある峠「小引佐」からの眺望も見事です。



## 新街道 スポット

## 伝統の味 みそまん

奥浜名湖の名物として親しまれている「みそまん」は、奥山半僧坊への参詣者や姫街道の旅人の土産として広まったという説があります。

北区の引佐、細江、三ヶ日にある各店で自慢のみそまんを1個ずつ、全12種類を味わえる「奥浜名湖みそまん物語」は、イベント会場などで購入できます。詳細は、[奥浜名湖観光協会](#)

### ■販売予定のイベント

北区 De まつり 2016 とき:3月6日(日) ところ:都田総合公園(浜松市北区新都田) ※4月2日(土)・3日(日)開催の姫様道中でも販売予定



## ④TKD(東海道)57総選挙で1位! 二川宿(豊橋市二川町字中町)

東海道の人気宿場町の選挙で昨年、1位に輝いた二川宿。江戸から33番目の宿場町として、歴史的な建物や当時の町割りが残っています。昨年11月、商家「駒屋」が完成し、大名の宿「本陣」、庶民の宿「旅籠屋」とあわせて3つの施設を見学できる日本で唯一の宿場町となりました。



## ③東海道で唯一現存する 脇本陣遺構 舞坂宿脇本陣 (浜松市西区舞阪町舞阪)

脇本陣とは、大名の宿「本陣」の利用が重なる時や、参勤交代などで宿泊客が多い時などにその代わりとして機能した施設。建物の一部には、江戸時代のものがそのまま使用されています(浜松市指定文化財)。



## 街道 マメ知識 遊び「凧揚げ」を通じた交流

古くは、貴族など一部の階級の遊びとして、また武士の気象観測や通信などの目的で行われていたとされる凧揚げ。江戸時代には、正月の遊びや端午の節句のお祝いとして民衆の間に広がっていきました。豊橋や浜松でも三河湾や遠州灘からの強い風が吹く絶好の場所であったことから、凧揚げが盛んに行われていました。現在でも、初子の誕生を祝う「浜松まつり」や、豊橋・浜松など各地の凧仲間と交流を深める「全国凧揚げ大会」など、凧揚げを通じた文化や行事が続いています。



## 東西の主要都市をつなぐ道「東海道」と「姫街道」

今から約1300年前の奈良時代に、浜名湖の南と北を通る国道として整備されたのが東海道と姫街道の始まりです。

江戸時代、幕府により南ルート(東海道)が正式な街道として整備されました。しかし、浜名湖の今切が天災などにより通行不能となる恐れがあったため、北ルート(姫街道)にも関所や本陣が設置され、脇往還として機能していました。江戸時代後期には、

両街道の往来の主役は幕府の役人や武士から庶民へと移っていきました。

現在、両街道は大部分が国道や県道として整備されていますが、一部には旧道や松並木が残り、昔の風情を今に伝えています。今切の雁木(渡船場)跡(浜松市西区舞阪町)や浜名湖を眺望できる引佐峠などを訪れて、浜名湖によって2つに分かれたこの地域の街道を感じてみてください。

浜松市文化財課 石野めぐみさん



# 姫街道 東海道



## 新街道 スポット

### 奥三河の味を堪能 もっくる新城

新東名高速道路新城ICと国道151号新城バイパスとの結節点に位置する道の駅「もっくる新城」(新城市八束穂五反田329-7)は、奥三河の木材をふんだんに使った施設です。イノシシの骨からとるダシを使った「ししラーメン」(右下)、鹿肉カレーといった野生鳥獣の肉を使う「ジビエ料理」のほか、一日限定10食の特大五平餅(左下)や50cmもあるロールケーキなどが人気です。



### ⑤ 7年に一度の大祭 飯田お練りまつり

南信州の各地域に伝わる獅子舞・太鼓・踊りなどの伝統芸能を一度に見ることができる式年大祭です。目玉イベントとして「大名行列」(左上)や「東野大獅子」(右上)があります。

とき: 3月25日(金)~27日(日) と  
ところ: 飯田市街地

## 遠州街道

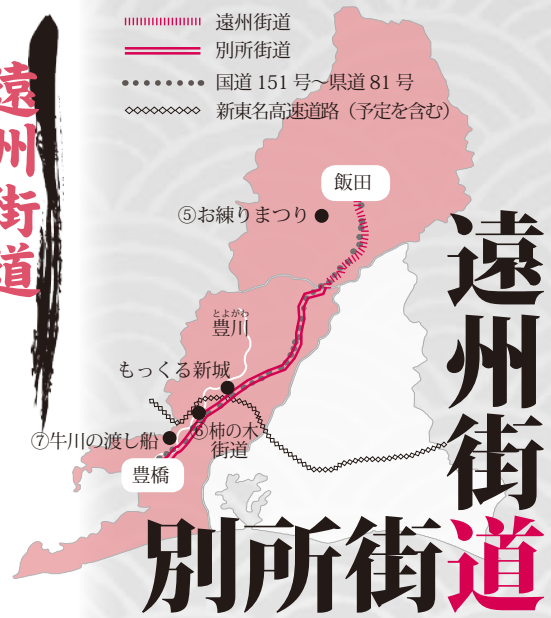

# 遠州街 別所街道

海と山の文化・伝統をつなぐ道「別所街道」と「遠州街道」

別所街道・遠州街道は、塩・のり・魚などが陸を通過して北上し、材木や紙・たばこ・繭などが豊川を通過して舟で南下するという、舟運と陸運が並行して連結する、物流が基幹の「産業の道」でした。それに伴い、旅人の往来が盛んになり、伊勢・熊野の信仰や湯治を目的とした交流により上方の文化が伝わり、独自の祭りがより豊かなものになっていきました。今でも祭事が多く残るこの地区は

「まつり街道」とも呼ばれ、街道沿いの芸能を広く紹介する上で、「情報の道」ともいえるでしょう。また、日本海側より太平洋側に近い南信州は、風土習慣も三河に類似したものが数多く伝えられています。

沿岸部と山間部といった環境の違い、そして祭りや温泉など、互いが知り得なかった物事が、道を通してつながったからこそ触れられる文化や伝統などが、この街道にはあります。

### 街道 マメ知識

### 共通点は火の粉と心意気!

長野県下伊那郡阿智村清内路に伝わる「手作り花火」(右下)と、愛知県豊橋市に伝わる「手筒花火」(左)。清内路では300年、豊橋市は450年以上と長い歴史を重ねており、どちらも火の粉をあびながら奉納する花火です。清内路の手作り花火は、江戸時代に村の特産物であったたばこと木櫛の行商で三河地方を訪れた村人が、たばこと引き替えに火薬製造の秘伝を伝授してきたことが原点とされています。各地とも、花火の製造や美しさを競う心、揚げる人々の心意気などは途絶えることなく今に続いています。



## 別所街道



### ⑦ 水上の生活道路 牛川の渡し船 (豊橋市牛川町~大村町)

豊川の両岸を結ぶ渡し船として運行する全国的に数少ない市営の渡し船。牛川には平安時代からあったと伝えられており、現在も通勤・通学など市民の足として運行しています。竹竿を使って人力で船を操る懐かしい雰囲気を楽しめます。

※土地区画整理事業に伴う工事のため、現在は、本来の航路から約400m下流に整備した仮航路で運航

### ⑥ 縁起担ぎに!

#### 五角(合格)形の次郎柿

豊橋市は次郎柿の一大産地。収穫期ともなると、県道81号沿い一帯の柿畑は「柿の木街道」(豊橋市石巻地区)と呼ばれるほど柿色に染まります。形が五角形で、「合格」とかけた験担ぎになるとか!? 南信州特産の市田柿と食べ比べてみてはいかがでしょうか。



二川宿本陣資料館  
学芸員 和田実

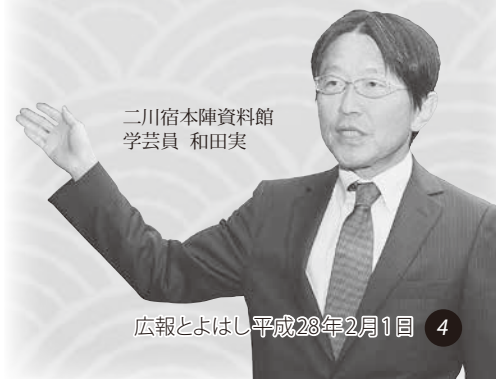



飯田市文化財審議委員会  
針間道夫さん

### ⑨「綱」に賭けた熱い戦い 峠の綱引き国盗り合戦

毎年10月の第4日曜日、長野と静岡の県境をかけ、兵越峠で綱引きが行われます。信州軍は飯田市南信濃、遠州軍は静岡県浜松市天竜区水窪町から、両市の商工会青年部の精鋭が対戦し、勝った方が1m県境を相手方に移動できるユニークな村おこし行事です。



### ⑧小川路峠と上町宿(飯田市上村)

小川路峠は、飯田と遠山谷を結ぶ秋葉街道上の峠です。かつて峠から谷を見下ろした警察官や教師などの転勤者が、その地形の厳しさ故に赴任を諦めたことから、別名「辞職峠」ともいわれました。上町宿は小川路峠の麓の宿場町として栄え、江戸時代後期の町並みと多くの伝統行事が今も残っています。

## 神と人が行き交う古の道「秋葉街道」と「遠山郷」

秋葉街道は、信州で産出した黒曜石の鑛が遠州の遺跡で出土していることから、縄文時代には交易路が確立されていたと考えられています。戦国時代には、武田信玄が覇権を目指す道として重要視し、江戸時代には火防の神・秋葉神社へ通じる信仰の道として大いににぎわいました。その街道筋にある遠山郷は、秋葉参詣の往来

人や交易の品々にぎわうとともに、この地の有力な資源である木材を川流しにより二俣(浜松市天竜区)経由で江戸に運び、隆盛を極めました。その後、鉄道の開通、自動車の普及などにより、時代とともに秋葉街道や遠山郷のようすは変わりましたが、三遠南信自動車道の整備が進み、ますます盛んな交流に期待が膨らみます。

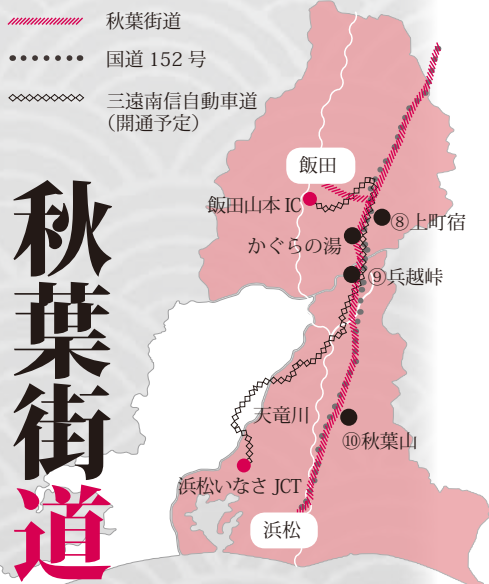

# 秋葉街道

### 街道 マメ知識

## 南信州で海の名物!?



海に面していない南信州ですが、イカやサバ、サンマなどの海産物が郷土食材となっています。かつては、海産物を新鮮な状態で内地まで運べなかったため、保存に適した塩サバ・塩サンマ・塩イカなどとして馬で信州まで運ばれてきました。これらは、独自の郷土食として受け継がれ、夏には塩イカときゅうりの粕もみが食事やお茶請けとして、秋には祭りで神社に鯖鮓(左:飯田市伊豆木八幡神社)

が奉納され、冬には遠山の霜月祭の際に、多くの神社でサンマ飯が氏子に振る舞われます。塩や昆布、干物などを信州にもたらした秋葉街道は、「塩の道」ともいわれています。



### ⑩古くから信仰を集めた秋葉山 (浜松市天竜区春野町領家)

古来、火防の神として信仰され、多くの参詣者や修験者が足を運んだ秋葉山。現在は、中腹に秋葉寺、山頂に秋葉山本宮秋葉神社があり、秋葉神社からは、空気が澄んでいれば天竜川河口や太平洋、浜名湖まで望むことができます。また、市内には常夜燈(道標や信仰・地域の安全祈願として建てられた灯籠)が数多く残され、その信仰の厚さを物語っています。

## 塩の道ならではの! かぐらの湯

## 新街道 スポット

国道152号沿いにある「かぐらの湯」(飯田市南信濃和田456)は、塩分を多く含む温泉でなめると塩の味がします。なぜ、海から離れた南アルプスの麓でこのような成分が出るのかは大きな謎です。保温効果が高く、地元産の杉や檜の香りただよう温泉です。四季折々の山を眺めながらお楽しみください。



## 所得税及び復興特別所得税と市民税・県民税の申告期限は3月15日(火)です

※各会場へは、なるべく公共交通機関をご利用ください

### 所得税及び復興特別所得税の確定申告

豊橋税務署(☎52・6201)

※自動音声案内です

国税庁ホームページ

(<http://www.nta.go.jp/>)

e-taxホームページ

(<http://www.e-tax.nta.go.jp/>)

所得税及び復興特別所得税の確定申告とは、毎年1月1日～12月31日の1年間に生じた全ての所得の金額と、それに対する所得税及び復興特別所得税の額を計算し、申告期限までに確定申告書を提出して、源泉徴収された税金や予定納税で納めた税金などこの過不足を精算する手続きです。

### ■復興特別所得税

平成25～49年の各年分の所得税とあわせて申告・納付することとされており、税額は各年分の基準所得税額に21%の税率を乗じた金額です。所得税及び復興特別所得税の確定申告書の作成にあたっては、「復興特別所得税額」欄の記載漏れがないようご注意ください。

### 〈確定申告が必要な方〉

#### (1) 給与所得がある方

次のいずれかに当てはまる方は、確

定申告が必要です。①給与の収入金額が20万円を超える②給与を1か所から受けていて、各種の所得金額(給与所得、退職所得を除く)の合計額が20万円を超える③給与を2か所以上から受けていて、年末調整をされなかった給与の収入金額と、各種所得金額(給与所得、退職所得を除く)との合計額が20万円を超える

#### (2) 公的年金等に係る雑所得のある方

公的年金等に係る雑所得の金額から所得控除を差し引くと残額がある方(公的年金等の収入金額が400万円以下で、かつ、その公的年金等の全部が源泉徴収の対象となる場合)において、公的年金等に係る雑所得以外の所得金額が20万円以下である場合には、所得税及び復興特別所得税の確定申告は必要ありません。なお、この場合であっても、所得税及び復興特別所得税の還付を受けるためには、確定申告書を提出する必要があります

#### (3) 退職所得がある方

源泉徴収の対象とならない退職所得(外国企業から受け取った退職金など)がある方

#### (4) 個人の事業・不動産所得者や土地・建物を売却した方など

平成27年分の各種所得金額の合計額が

所得控除の合計額より多くなる方

### 〈確定申告をすれば税金が戻る方〉

給与所得者で確定申告の必要がない方でも、次のような場合で、源泉徴収された税金が納め過ぎになっている場合には、還付を受けるための申告(還付申告)により税金が還付されます。①災害や盗難、横領により住宅や家財などの資産に受けた損害などについて雑損控除を受ける②病気やけがなどで支払った多額の医療費について医療費控除を受ける③家屋を住宅借入金等で新築や購入、増築などをし、(特定増改築等)住宅借入金等特別控除を受けるなど

### ■確定申告書の提出方法

確定申告書の提出方法は、住所地などの所轄の税務署の受け付けに持参するほか、e-taxによる送信(電子申告)、郵便または信書便を利用して送付する方法があります。

#### 提出先 豊橋税務署(☎440・8504)

#### その他 e-taxを利用すると、次の

特典があります。①医療費の領収書や源泉徴収票などは、記載内容を入力し送信することにより、添付を省略することができる②還付金を3週間程度で受け取ることができる

### 〈申告書は国税庁ホームページで作成できます〉

国税庁ホームページの「確定申告書等作成コーナー」を利用すれば、画面の案内に従って金額などを入力することにより、

税額などが自動的に計算され、申告書を作成することができます。また、書面印刷して税務署に提出したり、e-taxで送信したりすることができます。なお、所得が「給与・公的年金」のみの方は、新設した専用画面からより簡単に申告書を作成することができます。

### ■確定申告の相談など

とき 2月16日(火)～3月15日(火)の月～金曜日、2月21日(日)・28日(日)午前9時～午後5時※申告書の作成には時間を要するため、午後4時までにお越しください。また、2月21日(日)・28日(日)は混雑が予想されるため、なるべく平日にお越しください。ところ 豊橋地方合同庁舎内1階申告会場 その他

前年以前にe-taxで申告などの手続きをした方は、利用者識別番号および暗証番号の分かるものを持参してください。利用者識別番号や暗証番号を忘れた場合、変更等届出書を提出する必要があります。なお、相続税については、事前に税務署へお問い合わせください。

### ■税理士による無料税務相談

とき 2月16日(火)～3月2日(土)・日曜日を除く午前9時30分～正午午後1時～4時 ところ 公会堂1階(八町通二丁目) 対象 次のいずれかに該当する方①事業所得、不動産所得または年金以外の雑所得がある方のうち、平成26年分の所得金額が300万円以下(消費税の課税事

業者である場合は、平成25年分の課税売上高が3千万円以下)②給与所得者および年金受給者 **その他** 譲渡所得、山林所得、相続税および贈与税の申告受付・相談はできません

**市民税・県民税の申告**

市民税課 ☎51・220002207

申告書は、市民税・県民税だけでなく、国民健康保険税、介護保険料、所得証明などの基礎資料になります。申告する方は、必ず事前に必要書類の確認、医療費の集計をし、不明な点は来場前にお問い合わせください。

**申告が必要な方**

平成28年1月1日現在で市内在住かつ所得税及び復興特別所得税の確定申告の義務がない方で、主に次のいずれかに該当する方①給与・公的年金等の源泉徴収票に記載されていない控除(共通事項④参照)を追加する②収入が雇用保険、遺族年金、障害年金などの非課税所得のみ③給与所得(退職所得を含む)や公的年金等に係る雑所得以外の所得(営業等、農業不動産など)がある④平成27年中に収入がなかった(市内に在住する親族の配偶者控除や扶養控除、扶養親族の対象になっている方を除く)

**申告受付・相談**

**とき** 2月16日(火)～3月15日(火)(土・日曜日を除く)午前9時～午後4時  
**ところ** 公会堂1階 **その他** 出張受

付・相談会場については下表参照。混雑状況により受付時間を変更する場合があります。申告者の書類の準備状況により受け付けの順番を変更する場合があります。また、申告書は持参するほか、郵便や信書便の送付により提出できます。 **提出先** 市役所市民税課(西館2階〒440-8501住所不要)

**ふるさと納税に係る寄附金控除の申告漏れにご注意ください**

平成27年4月1日以降にふるさと納税をした方のうち、ワンストップ特例の適用を申請している場合で、次のいずれかに該当する方は、ワンストップ特例の申請の有無に関わらず、全てのふるさと納税に係る寄附金を含めて確定申告または市民税・県民税の申告をする必要があります。①平成27年分の確定申告または市民税・県民税の申告をする方②ふるさと納税先が6団体以上ある方

**東海税理士会豊橋支部からのお知らせ**

市民税課 ☎51・220002207

東海税理士会豊橋支部に所属する税理士による申告受付・相談を無料で行います。

**とき** 3月3日(木)～15日(火)(土・日曜日を除く)午前9時30分～正午、午後1時～4時※混雑状況により受付時間を早めに終了する場合があります  
**ところ** 公会堂1階 **対象** 右ページに記載の「税理士による無料税務相談」(同じ)

**■出張受付・相談会場**

受付時間は午前9時30分～正午、午後1時～3時30分

とき	ところ
2月17日(木)	吾妻町公民館
	小池公民館
2月18日(木)	東部地区市民館
	羽根井地区市民館
2月19日(金)	牛川校区市民館
	谷川校区市民館
	吉田方地区市民館
2月22日(月)	市民文化会館
	二川南校区市民館
2月23日(火)	豊岡地区市民館
	前芝校区市民館
2月24日(水)	東陵地区市民館
	野依校区市民館
2月25日(木)	大村校区市民館
	天伯校区市民館
	東陽地区市民館※
2月26日(金)	花田校区市民館
	牟呂地区市民館
2月29日(月)	大崎校区市民館
	二川校区市民館

とき	ところ
3月1日(火)	大清水地域福祉センター
3月2日(水)	アイブラザ豊橋(2階小ホール)
3月3日(木)	アイブラザ豊橋 賀茂校区市民館
3月4日(金)	アイブラザ豊橋 高山校区市民館
	津田校区市民館
3月7日(月)	老津校区市民館
	西郷校区市民館 幸校区市民館
3月8日(火)	本郷地区市民館
3月9日(水)	石巻校区市民館
	五並地区市民館 杉山地区市民館
3月10日(木)	石巻地区市民館
	高豊地区市民館

※多米校区市民館から会場が変更になりました  
•車でお越しの方はアイブラザ豊橋(駐車場完備)が便利です

「共通事項 申告に必要なもの」①申告書と印鑑、計算機器②給与・公的年金の平成27年分源泉徴収票(原本)③事業所得者などは、青色決算書または収支内訳書、その他帳簿書類など④雑損・寄附金・医療費・社会保険料・生命保険料・地震保険料・障害者控除を受ける場合、証明書・領収書・障害者手帳

など⑤配偶者(特別)・扶養控除を受ける場合、配偶者・被扶養者の収入金額がわかるもの⑥税金が還付になる場合は、本人名義の預貯金通帳⑦本人確認ができる書類(運転免許証など)⑧委任状(本人または親族以外が代理で市民税・県民税の申告をする場合)

「家庭でできる省エネチェック」を実施して快適な省エネ生活を送りましょう！  
 下記のチェック項目に「YES」「NO」でお答えください。抽選で100世帯にLED電球をプレゼント！  
 （使用していない機器は、YESにチェックを入れてください）

冬の省エネ実施キャンペーン（2月は省エネ月間です）

■家庭でできる省エネチェック

設備	チェック項目	YES	NO
暖房	①フィルターなどをこまめに清掃している	<input type="checkbox"/>	<input type="checkbox"/>
	②寒く感じたら、暖房を強くする前に重ね着をしている	<input type="checkbox"/>	<input type="checkbox"/>
	③窓には床まで届く厚手のカーテンまたは断熱シートをつけている	<input type="checkbox"/>	<input type="checkbox"/>
台所	④冷蔵庫の扉は開閉を少なくし、食品を詰め込みすぎないようにしている	<input type="checkbox"/>	<input type="checkbox"/>
	⑤食器洗いの時は、給湯温度を低めにしている	<input type="checkbox"/>	<input type="checkbox"/>
	⑥ごはんは、炊飯ジャーで長時間保温を控え冷蔵庫に保存し、電子レンジで温めて食べるようにしている	<input type="checkbox"/>	<input type="checkbox"/>
	⑦野菜をゆでる代わりに、電子レンジを使用するようにしている	<input type="checkbox"/>	<input type="checkbox"/>
照明	⑧こんろの炎は、なべ底からはみ出さないように調節している	<input type="checkbox"/>	<input type="checkbox"/>
	⑨照明のかさやカバーを定期的に清掃している	<input type="checkbox"/>	<input type="checkbox"/>
その他	⑩家族団らんで一部屋に集まり、照明や暖房の使用を減らすようにしている	<input type="checkbox"/>	<input type="checkbox"/>
	⑪テレビは、省エネモードに設定している	<input type="checkbox"/>	<input type="checkbox"/>
	⑫風呂は、間隔を空けずに入浴するようにしている	<input type="checkbox"/>	<input type="checkbox"/>
	⑬洗濯は、定格容量の80%を目安にまとめ洗いをしている	<input type="checkbox"/>	<input type="checkbox"/>
	⑭温水洗浄便座のふたは、使わない時は閉めるようにしている	<input type="checkbox"/>	<input type="checkbox"/>
	⑮エアコンなど長期間使用しない機器は、コンセントからプラグを抜いている	<input type="checkbox"/>	<input type="checkbox"/>



洗い物は、ため洗いをしましょう。洗う前にヘラやぼろ布で汚れをふき取っておくと、使うお湯の量が少なくて済みます

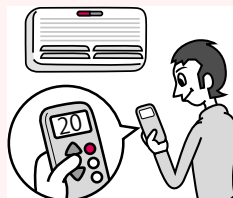

設定温度を低め（20度が目安）にして、フィルターはこまめに清掃しましょう



熱いものは、冷ましてから冷蔵庫に保存して、整理整頓しましょう



シャワーだけではなく、洗面所などでもお湯を流しっぱなしにしないようにしましょう

**結果発表:** 発送をもって発表とします **応募方法:** 2月29日（必着）までに実施項目欄□にチェック後、このページをコピーして、郵送またはファックスで530運動環境協議会事務局（環境政策課内〒440-8501住所不要☎51・2414☎56・5126✉530@city.toyohashi.lg.jp）※応募は一世帯につき1回まで。ホームページ（[http://www.530.toyohashi.aichi.jp/c\\_syoene.html](http://www.530.toyohashi.aichi.jp/c_syoene.html)）の応募フォームまたはEメールなどにYESの項目番号を明記しての応募も可

氏名	住所 〒
電話番号 ( ) -	

※主催者は、個人情報の重要性を認識し、個人情報の保護に関する法律および関連法令などを厳守します



# 情報ひろば

催しの開催期間中でも、施設の休館日などがあります。詳細はお問い合わせください。

豊橋市の「ほの国子どもパスポート事業」対象施設  
総合動植物公園、市民プール、視聴覚教育センター(プラネタリウム)、自然史博物館、美術博物館、二川宿本陣資料館、青少年センター(体育館)、子ども未来館(まち空間)  
※詳細は各施設にお問い合わせください

## 催し情報

### 楽しむ・学ぶ

#### 地産地消クッキング教室 旬野菜でおもてなしごはん

**とき:** 2月26日(金)午後6時30分～9時  
**ところ:** サーラプラザ豊橋(白河町) **対象:** 市内在住・在勤の方 **内容:** 「旬の食材を旬の季節に」をテーマに、地元の食材をたくさん使った、地産地消の特別メニューを作ります **定員:** 20人(抽選)  
**参加料:** 1,000円(材料費) **申し込み:** 2月12日(必着)までに返信先明記の往復はがき、またはEメールで講座名、参加者全員の住所・氏名・年齢・電話番号を農業企画課(〒440-8501住所不要 ☎51・2464 ㊟info\_nogyokikaku@city.toyohashi.lg.jp ※受信可能な設定に変更のこと)

#### みどりの講座 梅苗木の植えつけ方

**とき:** 2月21日(日)午前10時30分～11時(雨天決行) **ところ:** 向山梅林園(向山緑地内) **内容:** うめまつりの会場で、梅苗木の植え方を実演で学びます **講師:** 豊橋造園工事業協同組合員 **受講料:** 無料 **持ち物:** 筆記用具 **申し込み:** 不要 **問い合わせ:** 豊橋みどりの協会(☎41・7400)

#### アクアリーナ豊橋 バレンタイン イベント 恋するアリーナ

**とき:** 2月14日(日)①午前10時20分～11時②午前10時30分～午後5時 **ところ:** アクアリーナ豊橋(神野新田町字メノ割)  
**対象:** ①3歳児～小学生と保護者②18歳以上の男女※いずれも2人1組 **内容:** ①スケート初心者向けの親子スケート教室②1組に1枚「次回施設利用料1,000円分券」を、抽選で5組に「シーパレスランチペア券」をプレゼント **定員:** ①のみ20組(申込順) **参加料:** ①1組500円②無料※いずれも施設利用料必要 **申し込み:** ①2月2日からアクアリーナ豊橋(☎31・4781)。②不要

#### 外国人児童生徒 日本語指導者養成講座

**とき:** 3月6日(日)・13日(日)(全2回) 午後1時～4時30分 **ところ:** 開発ビル6階(駅前大通二丁目) **対象:** 企業での実務経験などがあり、全日程への参加および講座修了後の日本語教室における活動ができる方 **内容:** 地域の日本語教室で、会計・広報活動などの教室運営および学習支援活動を担う人材を育成します **定員:** 30人(申込順) **受講料:** 無料 **申し込み:** 2月28日(必着)までに住所、氏名、年齢、職業、電話番号、講座名を愛知県国際交流協会(☎052・961・1409 ㊟sodan@aia.pref.aichi.jp)



赤鬼と天狗のからかいのようす

#### ■鬼祭 主な行事

とき	行事	時間
2月10日(水)	やくよけあめ 厄除飴まき	午前10時・11時、 午後3時・4時
	青鬼出動、 いわとのまい 若戸舞	午前10時、午後4時
2月11日(祝)	厄除飴まき	午前10時・11時50分、 午後0時30分
	子鬼の社参	午前11時50分
	赤鬼と天狗のからかい、 しんてんがく 司天師田楽、神楽など	午後2時
	ごしんごう 御神幸	午後5時

**日程など** 下表 **ところ** 安久美神戸  
戸神明社(八町通三丁目) **その他**  
公共交通機関をご利用ください(市電  
「豊橋公園前」電停下車)

#### 天下の奇祭 鬼祭

問い合わせ

安久美神戸神明社(☎52・5257)、  
観光振興課(☎51・2430)



## 行って、見まいか！ とよはしボランティア見本市

**とき:**2月28日(日)①午後1時～2時30分  
②午後2時30分～3時30分③午後3時30分～4時 **ところ:**あいとピア(前畑町)  
**内容:**①紙人形劇・防災紙芝居・寸劇「視覚障害者と共に」など②ガイドヘルプ・手話・音声パソコン体験や活動紹介コーナーなど(参加賞あり)③大正琴演奏・ギター弾き語りライブ **参加料:**無料  
**申し込み:**不要 **問い合わせ:**豊橋市社会福祉協議会(☎52・1111)



## 競技力向上対策事業 武術太極拳講習会

**とき:**2月21日(日)午前の部(初心者向け)／午前10時～正午、午後の部(中・上級者向け)／午後1時～3時 **ところ:**新栄地区体育館(新栄町字大溝) **内容:**簡化二十四式太極拳の動作などを学びます **講師:**李徳芳さん(財)日中友好会館・日中健康センター) **定員:**各100人(申込順) **受講料:**無料 **申し込み:**2月15日までに希望の部、氏名、年齢、電話番号をスポーツ課(☎51・2864)



## 新入学を祝う よい子のつどい

**とき:**2月27日(土)午前10時、午後1時30分  
**ところ:**ライフポートとよはし(神野ふ頭町) **対象:**年長児と保護者 **内容:**ドラえもんによる学校生活の紹介、愛知県警音楽隊の演奏、親子のふれあい遊びなど、新入学のお祝いイベントを行います **参加料:**無料(各園を通じて配布する入場整理券必要) **申し込み:**不要 **問い合わせ:**中日新聞社地域事業部(☎052・221・0671)、教育会館(☎33・2113)



## 市民大学トラム専門講座

講座名	とき／ところ	内容／講師※敬称略	定員(抽選)／受講料	申し込み
ミナクルであなたの知らない日本旅行「地方創生」の日本がおもしろい!!(全5回)	2月26日～3月25日の金曜日午後1時30分～3時／南稜地区市民館	北海道から沖縄まで各地の地方創生事業に係わる講師が、地域主導のまちづくり実践を紹介し、市民提案の参考にします／篠崎宏さん(株)JTB総合研究所首席研究員)ほか	50人／1,500円	2月10日までに住所、氏名、年齢、電話番号を南稜地区市民館(〒441-8133大清水町字彦坂10-7大清水まなび交流館「ミナクル」内☎26・0010)



## 幼児ふれあい教室

講座名	とき／ところ	対象／定員(抽選)／受講料	内容／講師※敬称略	申し込み
助産師が伝える赤ちゃん育て産後ケア&ベビーマッサージ&ベビースサイン(全4回)	2月29日(月)、3月7日(月)・17日(木)・24日(木)午前10時～11時30分／アイブラザ豊橋(草間町字東山)	6か月未満児(2月29日現在)と保護者／20組／1,000円(別途材料費500円必要)	簡単な体操で楽しく子育てできる心と体を整え、ベビーマッサージ&ベビースサインで赤ちゃんとのコミュニケーションを楽しみます／鈴木佐和子(助産師)	2月15日までに、こども未来政策課(☎51・2325)※ホームページ(http://www.city.toyohashi.lg.jp/18354.htm)からも申し込み可

**入場料** 無料

**中央図書館(羽根井町)**  
**【共通事項】**ところ 中  
員 150人(先着順)  
は「まち虫」の郷」定



「大正初期の天竜川のいかだ流し」(長野県飯田市)代田直人さん提供

**■記念行事 もっと知ろう豊川・天竜川**  
**とき** 2月27日(土)午後1時30分～3時 **内容** 大村小学校4年生児童による環境学習の発表とクイズ「大切にしたいわたしたちの豊川」、国土交通省中部地方整備局豊橋河川事務所職員による講話「豊川の治水の歴史 豊川放水路完成50周年」、久保田憲昭さん(天竜川総合学習館)「かわらんべ」広報員による講話「伊那谷天竜川は「まち虫」の郷」定

**とき** 2月6日(土)～3月20日(祝)午前9時30分～午後7時(土・日曜日、祝日は午後5時まで。月曜日、2月26日(金は休館)) **内容** 三遠南信地域の人・もの・文化をつなぐ豊川と天竜川の過去・現在のようすを紹介し、今後の治水や川を利用した地域活動、教育活動を考えます

**問い合わせ** 中央図書館(☎31・3131)

**平成27年度 三遠南信地域資料展**  
**今昔 豊川と天竜川**  
**川と生き、川を治める**

情報ピックアップ

情報あれこれ

募集

相談

支援・医療

楽しむ・学ぶ

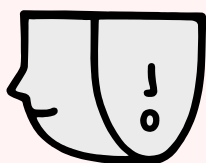

# 穂の国とよはし芸術劇場 PLAT



問い合わせ: 穂の国とよはし芸術劇場「プラット」(西小田原町 ☎39・8810 <http://www.toyohashi-at.jp/>)  
※チケットの販売などはプラットチケットセンター(☎39・3090)

2月15日(月)は開館し、翌日休館。会員先行でのチケット購入は事前にプラットフレンズへの登録が必要です。詳細はお問い合わせください。

## ■プラットワンコインコンサート ワンスプーンコンサート

とき: 2月19日(金)午前11時30分開演 内容: 豊橋出身の若手ピアニスト・井垣壮太によるコンサートです。クラシック、ジャズ、ロックなど、さまざまなジャンルの名曲を味わえます 入場料: 全席自由。500円 チケットの販売: プラットチケットセンターで販売中

## ■ぷらっとワークショップ

とき: 2月27日(土)午後1時30分~3時 対象: 高校生以上 内容: 演劇を通してコミュニケーションについて考える、1日完結型のワークショップです 定員: 15人(申込順) 参加料: 500円 その他: 定員に満たない場合は当日参加も可 申し込み: 2月1日~25日にプラットチケットセンター

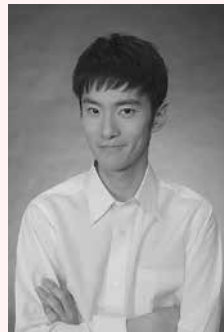

井垣壮太

## 豊橋総合動植物公園

# のんほいパークの催し



### 「園内お買い物券」プレゼント

期間 2月2日(火)~26日(金)の平日

対象 次のいずれかの大人入園者

①当日券で入園②年間パスポートで入園③前売り券や団体(30人以上)割引などで入園※招待券・障害者手帳・シルバー優待カードなどによる無料入園の方を除く 内容 対象者に入園料と同額の「お買い物券」をプレゼントします②の方は期間中1回のみ対象とし当日券入園料と同額の「お買い物券」をプレゼントします その他 お買い物券は当日限り有効で園内の売店・レストランで1枚につき1会計1千円以上の買い物をした場合に使用できます(一部使用できない店舗があります)

### 動植物園(☎41・2185)

### ■バレンタインの寄せ植え体験

とき 2月14日(日)午後1時30分~3時20分

ところ 温室内憩いのへや

内容 ハートヘテラヤガーベラなどを使った寄せ植え作り体験を行います 定員 50人(先着順※午後1時15分から温室内憩いのへやで整理券配布) 参加料 600円(材料費)

### 自然史博物館(☎41・4747)

### ■企画展 ナキウサギ

とき 2月6日(土)~3月6日(日)

内容 氷河期の生き残り「ナキウサギ」を生態写真などで紹介します

### ■学芸員ミュージアム・トーク

### ソウの歯の秘密

とき 2月13日(土)午後2時30分~3時(約30分)

内容 実物のソウの歯の化石に触れながら、ソウの歯の秘密を紹介します

### ■ボランティアガイドツアー

とき 毎週土・日曜日午後1時~2時(各約25分)

内容 インポートホール、常設展示室の見どころを最近の話題をまじえ、わかりやすく案内します

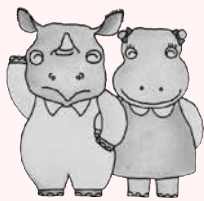

休園日 月曜日(月曜日が祝・休日の場合は翌平日) 参加料 明記してないものは無料(総合動植物公園入園料必要) 駐車料金 普通車200円、中・大型車400円

申し込み 不要

のんほいパークからこんにちは



探してみよう！ウツカリカサゴ

寒い季節になると、鮮魚店には赤色やオレンジ色をしたカサゴの仲間たちが並ぶようになります。

今回紹介する「ウツカリカサゴ」はカサゴと非常によく似た魚ですが、体の白い斑紋(はんもん)に黒色の縁取りがあることで見分けることができます。日本近海に生息する魚ですが、ロシアの研究者が1978年に新種として発表するまで、日本では誰もカサゴとの違いに気がきませんでした。日本名(標準和名)の「ウツカリカサゴ」は、日本の魚類学者が「うっかりして気が付かなかったことに反省の気持ちを込めてつけられた名前です。みなさんが今日買ったカサゴは「ウツカリカサゴ」かもしれません。ぜひ、確認してみてください。



ウツカリカサゴ



## とよはし歴史探訪 考古学セミナー 豊橋の先史時代

**とき:**2月20日(土)午後1時30分～3時30分 **ところ:**文化財センター(松葉町三丁目) **対象:**高校生以上 **内容:**「高山蛇穴と縄文のはじまり」「環壕に囲まれた弥生のムラ」をテーマに、市内で実施した近年の発掘調査の成果などを紹介します **講師:**当館学芸員ほか **定員:**30人(申込順) **参加料:**100円(資料代) **申し込み:**2月5日午前9時から文化財センター(☎56・6060)※1度に4人まで



若宮遺跡環壕出土土器



## アクアリーナ豊橋 各種教室

### ■KICK BOXING

**とき:**2月13日(土)午後8時15分～8時45分、2月21日(日)午後3時～3時30分 **内容:**キックボクシングのスキルとフォーム、筋力トレーニングを組み合わせたレッスンです **定員:**各15人(申込順) **参加料:**各500円(当日集金。トレーニングルームは別料金必要)

### ■ウェーブストレッチレッスン

**とき:**2月23日(火)午後1時45分～2時15分、2月25日(木)午後6時15分～6時45分 **内容:**腰痛、肩こりの緩和、骨盤の歪み矯正、転倒予防などの効果が期待できるストレッチ教室です **定員:**各10人(申込順) **参加料:**各300円(当日集金。トレーニングルームは別料金必要)

**[共通事項]** **ところ:**アクアリーナ豊橋(神野新田町字メノ割) **対象:**中学生以上 **持ち物:**室内用シューズ、タオル、飲み物 **申し込み:**2月2日からアクアリーナ豊橋(☎31・4781)



## 夫婦で協力! 豊橋産大豆を使った味噌づくり教室

**とき:**3月12日(土)午前9時～正午頃 **ところ:**男女共同参画センター「パルモ」(神野ふ頭町ライフポートとよはし内) **対象:**夫婦(小・中学生の同伴可) **内容:**豊橋産の大豆や塩、麴を使って、無添加の味噌づくり(5kg)に挑戦します **講師:**木田きよえさん(JA豊橋女性部会) **定員:**12組(申込順) **参加料:**無料(材料費1組2,500円程度必要) **申し込み:**2月1日～26日に市民協働推進課(☎51・2188)※ホームページ(<http://www.city.toyohashi.lg.jp/15691.htm>)からも申し込み可



## 商家「駒屋」ひなまつりイベント

### ■福よせ雛の展示

**とき:**3月13日(日)までの午前9時～午後5時 **内容:**平成28年度から館内に本格展示する、豊橋初お目見えのお雛様「福よせ雛」をプレ公開します

### ■お雛様になろう

**とき:**2月14日(日)午前11時、正午、午後1時・2時・3時 **対象:**4歳～小学生の女の子で、次の条件に該当する方①身長95～115cm②身長116～140cm **内容:**お雛様の衣装を着て、写真を撮れます **定員:**各回①3人②3人(各申込順) **参加料:**無料 **持ち物:**カメラ **申し込み:**2月6日午前9時から駒屋(☎41・6065)

### ■駒屋で遊びん! おひなさまをつくろう

**とき:**2月27日(土)午前10時～午後3時 **対象:**小学生以下 **内容:**ペットボトルキャップや紙粘土などで、かわいい豆雛を作ります **定員:**30人(先着順) **参加料:**100円

### ■ひなまつり アイシングクッキーづくり

**とき:**2月28日(日)午後1時～3時30分 **内容:**手作りクッキーにアイシング(砂糖のクリーム)で可愛くデコレーションをします **定員:**10人(申込順) **参加料:**3,500円(材料費など) **申し込み:**2月16日午前9時から駒屋(☎41・6065) **[共通事項]** **ところ:**駒屋(二川町字新橋町) **問い合わせ:**駒屋(☎41・6065)



## FIRE HERO'S Night ときわ通り商店街を恋の炎で埋め尽くせ

**とき:**3月20日(日)午後6時～10時 **ところ:**ときわ通り商店街 **対象:**20～39歳の独身女性(1組2人以上) **内容:**複数の店舗をはしごしながら消防団員と楽しい時間を過ごします。カップルになった方には、豪華景品が当たるイベントもあります **定員:**55人(申込順) **参加料:**1人2,000円 **その他:**消防団員は同年代の独身男性が参加します **申し込み:**3月6日までにCheers 松尾(☎0120・60・1151)※ホームページ(<http://www.ekikon.jp/>)からも申し込み可 **問い合わせ:** Cheers 松尾、ほの国消防団応援事業事務局(消防本部総務課内☎51・3111)



## ターゲットバードゴルフ講習会

**とき:**3月13日(日)午前9時30分～正午(雨天順延20日(日)) **ところ:**グリーンスポーツセンター(大岩町字火打坂) **内容:**羽根付きボールでのミニゴルフ「ターゲットバードゴルフ」を学びます **定員:**50人(申込順) **受講料:**無料 **申し込み:**2月1日～3月6日に氏名、年齢、電話番号を豊橋市体育協会(☎63・3031)



## 地域づくり情報交流会 豊かな自然を活かすネットワーク in 渥美半島

**とき:**2月20日(土)午後0時30分～21日(日)午後0時30分(1泊2日) 予定 **ところ:**伊良湖ホテル(田原市伊良湖町) **内容:**地域活性化を考える講演会と、「いなかとまちの交流・エコツーリズム」「空家等の利活用」「森のようちえん」「スローライフ」などをテーマにした分科会 **講師:** 祁答院弘智さん(NPO法人グリーンバレー理事)ほか **定員:**100人(申込順) **参加料:**10,000円(日帰りの場合は4,000円) **申し込み:**2月12日までにNPO法人地域の未来・志援センター(☎052・936・3213) **問い合わせ:** NPO法人地域の未来・志援センター、環境保全課(☎51・2385)

# 三遠南信

## お出かけ情報

南信州地区



### 南信州へ、春を見つけに来ませんか 中馬ぬくもり街道ひな祭り

中馬ぬくもり街道ひな祭りは、南信州と三河を結ぶ、中馬街道(国道153号)沿線の長野県下伊那郡西部地区(飯田市)で行われています。街道沿いの商店や民家など約200か所に明治や昭和の古いおひなさま、御殿に収まったおひなさま、土雛や変わり雛など工夫を凝らしたおひなさまを飾っています。

手作りグッズの販売なども行われます。それぞれの地域に伝わる素朴で愛らしいおひなさまを見に、春を呼ぶ中馬ぬくもり街道ひな祭りへぜひお越しください。

**とき／ところ** 2月1日(月)～4月3日(日)／昼神温泉郷、3月1日(火)～4月3日(日)／阿智村(駒場・浪合・清内路・園原・智里東の各地区)・平谷村・根羽村・飯田市 **その他** 民家などを見学する際は、住人に許可をとってご覧ください。見学時間は各所で異なりますが、おおむね午前

8時～午後6時頃です。詳細はお問い合わせください。か、ホームページ(<http://achimura.com/>)をご覧ください **問い合わせ** 中馬ぬくもり街道ひな祭り事業実行委員会(阿智村商工会内 ☎0265・43・2241)



変わり雛



江戸から明治初期頃の雛飾り

## 豊橋市交通児童館

問い合わせ: 交通児童館 (☎61・5818)  
http://toyohashi.shopro.co.jp/



携帯電話用  
ホームページ  
QRコード

休館日: 月曜日(祝日の場合は翌平日)

■2月のあそび場 参加料: 無料 申し込み: 不要

なかよし広場 とき: 2月4日(木)午前10時・11時 内容: ふれあい歌あそび、子守歌など

■バレンタインクッキング

とき: 2月13日(土)午前9時30分～11時30分 対象: 高校生以下(小学生以下は保護者同伴) 内容: 市販のミニドーナツに簡単なデコレーションをして試食します 定員: 50人(先着順) 参加料: 1組50円(材料費)

■雅楽二重奏「菊理」ひなまつりコンサート

とき: 2月21日(日)午後2時～3時 参加料: 無料

■3月のプログラム

参加料: 無料 申し込み: 2月13日(必着)までに返信先明記の往復はがき(1通につき1家族)で①プログラム名(複数可)②とき③参加者の氏名(ひらがなで)・年齢(参加時の月齢まで)・学年④保護者の氏名⑤電話番号を交通児童館(〒440-0864 向山町字池下35) ※窓口での普通はがきの受け付けも行います

プログラム名	とき	対象/内容/定員(抽選)/持ち物
運動あそび	3月5日(土)・19日(土) ①午前9時40分～10時40分 ②午前11時～正午	小学1～3年生(保護者同伴) / とび箱・サーキット運動 / 各20人 / 室内用シューズ
おやこふれあい体操	3月9日(木) 午前10時30分～11時30分	生後4か月～1歳未満児と保護者 / 20組
おやこヨガ	3月10日(木) 午前10時30分～11時15分	生後7か月～1歳半児と保護者 / 15組
リトミックあそび	3月11日(金) 午前10時30分～11時30分	1歳半～3歳児と保護者 / 15組
めざせ! わっぱなし	3月12日(土) ※雨天順延13日(日) 午前9時15分～10時30分	年長児～小学生と保護者 / 補助輪なし自転車の練習と交通安全ルールを学びます / 15組
おやこ造形あそび	3月20日(日) 午前10時～11時30分	年少児～小学生と保護者 / リメ缶(空き缶を使った工作)に挑戦します / 20組



## 読書サークル合同読書会 本の世界を楽しもう

**とき:**2月28日(日)午後1時30分～3時30分  
**ところ:**中央図書館(羽根井町) **内容:**池井戸潤著「下町ロケット」を課題図書として、感想を話し合い、多様な見方に触れることで、より深く作品の世界を味わいます **定員:**30人(申込順) **参加料:**無料 **申し込み:**2月2日～19日に中央図書館(☎31・3131)



## 二川宿本陣まつり ひなまつりイベント・講座

### ■ひなまつりスタンプラリー

**とき:**2月6日(土)～3月13日(日) **内容:**県内の「ひなまつり展」を巡るスタンプラリー。スタンプの数に応じて、プレゼントを進呈

### ■つるし飾り作り講座

**とき:**2月20日(土)午後1時～3時 **対象:**高校生以上 **内容:**今年の干支「サル」のつるし飾り製作体験 **講師:**つるし飾りの会 **定員:**20人(申込順) **受講料:**1,000円(材料費。展示見学の場合は別途入館料必要) **持ち物:**縫い針、マチ針、はさみ **申し込み:**2月6日午前9時から二川宿本陣資料館(☎41・8580)

### ■ひなあられプレゼント

**とき:**2月28日(日)午前10時 **対象:**中学生以下 **内容:**二川宿本陣まつり 大名行列の雅姫・琴姫が、ひなあられをプレゼント **定員:**300人(先着順) **その他:**当日、高校生以下は入館無料

### ■琴の演奏会

**とき:**3月13日(日)午前11時 **内容:**二川南小学校の和楽器クラブによる琴の演奏会

[共通事項] **開館時間:**午前9時～午後5時(入館は午後4時30分まで。月曜日休館) **ところ:**二川宿本陣資料館(二川町字中町) **入館料:**一般400円、小・中・高校生100円 **その他:**詳細はホームページ(<http://www.futagawa-honjin.jp/>)参照 **問い合わせ:**二川宿本陣資料館(☎41・8580)



## 東三河市民活動団体交流会 共感者が倍増する!プレゼン成功のコツ

**とき:**3月5日(土)午後1時30分～4時30分 **ところ:**カリオンビル(松葉町二丁目) **対象:**どすごいネット登録団体(当日登録も可)、市民活動やボランティアに興味のある方 **内容:**多くの人の共感を呼ぶPR方法やプレゼンテーションの秘訣を、講師の認定NPO法人アジア車いす交流センターでの体験談をもとに学びながら、参加者同士の交流を図ります **講師:**坂元邦晴さん(株デンソー) **定員:**60人(抽選) **参加料:**無料 **申し込み:**2月16日までに市民協働推進課(☎51・2483)、オレンジプラザ(☎56・5160)



## あいちトリエンナーレ豊橋会場プレ講座 トリエンナーレがやってくる!

**とき:**2月13日(土)午後2時～4時 **ところ:**穂の国とよはし芸術劇場「プラット」(西小田原町) **内容:**8月から開催される「あいちトリエンナーレ2016」の基礎知識や楽しみ方を学びます **講師:**拝戸雅彦さん(あいちトリエンナーレ2016チーフキュレーター)、北川裕子さん(編集者) **定員:**40人(先着順) **参加料:**無料 **その他:**詳細はホームページ(<http://www.toyohashi-at.jp/>)参照 **問い合わせ:**豊橋文化振興財団(☎39・8810)、文化課(☎51・2875)

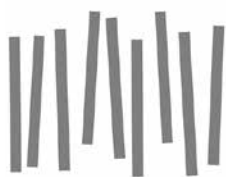

あいちトリエンナーレ2016  
ロゴマーク

虹の  
キャラヴァンサライ  
あいち  
トリエンナーレ  
2016



## 市立豊橋高等学校社会人講座

**とき:**4月～来年2月(8月を除く)の第2・4土曜日(全19回予定) 午前10時～11時30分 **ところ:**市立豊橋高等学校 **対象:**市内在住の方、同校2年生以上の在学生 **テーマ:**①役立つパソコン(初心者向け)②使える書道 **定員:**各20人(抽選) **受講料:**各3,000円(別途教材費必要) **申し込み:**2月15日(必着)までに返信先明記の往復はがき(1枚で1人1講座)でテーマ番号、住所、氏名(ふりがな)、年齢、電話番号を市立豊橋高等学校(〒440-0068東郷町43-1 ☎62・0278)



## マレットゴルフ講習会

**とき:**3月6日(日)午前10時30分～正午(雨天順延20日(日)) **ところ:**グリーンスポーツセンター(大岩町字火打坂) **内容:**マレット(木づち)のようなスティックとボールを使って、少ない打数でゴールホールへカップインさせるスポーツ「マレットゴルフ」を学びます **定員:**40人(申込順) **受講料:**無料 **申し込み:**2月1日～28日に豊橋市体育協会(☎63・3031)



## きのこの菌打ちに挑戦しよう

**とき:**3月6日(日)午前10時～午後2時(小雨決行) **ところ:**岩屋緑地内休憩所付近(大岩町字火打坂) **対象:**どなたでも(小学生以下は保護者同伴) **内容:**「岩屋緑地に親しむ会」と一緒に、シタケ・ナメコの菌打ちをしたり、昼食時にきのこ汁を食べたりします **定員:**シタケ/100人、ナメコ/20人(各申込順) ※キノコの原木本数に限りあり **参加料:**1本900円(菌打ちの原木代など) **持ち物:**昼食、おわん、箸、軍手 **申し込み:**2月3日～17日に住所、氏名、電話番号を公園緑地課(☎51・2654 [koenryokuchi@city.toyohashi.lg.jp](mailto:koenryokuchi@city.toyohashi.lg.jp))





## サイエンスイベント

### 視聴覚教育センター ミニサイエンス

問い合わせ 視聴覚教育センター(☎41・3330)

**とき** 3月27日(日) **ところ** 視聴覚教育センター(大岩町字火打坂)

**参加料** 無料

■スゴ技体験・ワークショップ

**時間** 午前11時〜午後4時30分

**内容** 「体の不思議を体感」をテーマに、火事場の馬鹿力をいつでも発揮する方法や、目の錯覚で常にこちらを見ているように首を振るキリンのペーパークラフトづくりなどを行います **申し込み** 不要

■サイエンスガールズライブショー

**時間** 午後1時〜1時40分・3時〜3時40分 **内容** NHK Eテレ

でおなじみの「サイエンスガールズ」4人によるライブコンサートや「サイエンスガール」スゴ技ライブショーなどを行います **定員** 各240人(抽選) **申し込み** 2月26日(必着)までに返信先明記の往復はがき(1枚につき4人まで)で「ライブショー」参加希望と明記し、

希望時間、参加者全員の住所・氏名・年齢、代表者の電話番号を視聴覚教育センター(〒441・3147

大岩町字火打坂19・16)



ライブショーに登場する「サイエンスガールズ」(左から、江野沢愛美、荻野可鈴、山田朱莉、荒川ちか)

情報ピックアップ

楽しむ・学ぶ

支援・医療

相

談

募 集

情報あれこれ



## TKB Jリーグ2015-2016シーズン

### 「浜松・東三河フェニックス」を応援しよう

問い合わせ (株)フェニックス(☎0533・81・2293)、スポーツ課(☎51・2864)

**とき** 2月20日(土)午後6時、2月21日(日)午後1時30分 **ところ** 総合体育館(神野新田町字メノ割) **対戦チーム** 大分・愛媛ヒートデビルズ **その他** 来場者参加型のアトラクションやチャリダーのパフォーマンスなどもあります

**チケットの販売** オンライン販売/ホームページ(<http://www.bj-phoenix.com/>)、店頭販売/チケットぴあ、サークルK・サンクス、セブンイレブン、ローソン、ミニストップ

■ジュニアパス

シーズンを通してフェニックスホームゲーム(全26試合)を1階および2階の自由席エリアで観戦できる顔写真入りのパスです ※貸与・譲渡は不可

**対象** 申し込み時点で、小・中・高校生 **販売価格** 2千円(税込み) **その他** 来場ごとにポイントが付き、ポイントに応じて特典あり

#### ■チケット

種類		区分	前売り券	当日券	
1階	指定席	ダイヤモンド	大人、小・中・高校生	5,000円	5,500円
		プラチナ	大人、小・中・高校生	3,500円	4,000円
	エリア指定席	エキサイト	大人、小・中・高校生	3,000円	3,500円
1・2階	自由席	大人		2,000円	2,500円
		小・中・高校生		1,000円	1,500円

#### ■回数券

種類	大人	小・中・高校生
ダイヤモンド15(15枚)※10口限定	67,500円	
自由席26(26枚)	39,000円	19,500円
自由席5(5枚)	8,000円	4,000円
ランクアップ5(5枚)	6,000円	

情報ピックアップ

## フラワードリーム

**とき:**2月20日(土)・21日(日) **ところ:**イトーヨーカドー豊橋店(藤沢町) **問い合わせ:**フラワードリーム実行委員会事務局(農業支援課内 ☎51・2473)



### ■フラワードリーム

イベント名	とき
フラワーステージ(駐車場に花壇を設置)	2月8日(月)~21日(日)
地元の花でつくるモニュメント、東三河の花の展示、花屋さんのPRコーナー	20日(土)午前10時~21日(日)午後3時30分
お楽しみ抽選会(各先着500人)	20日(土)午前11時、21日(日)午前10時
地元生産者による即売会、 <small>こけたま</small> 苔玉づくりの実演	20日(土)午前11時~午後6時、21日(日)午前10時~午後3時30分
花と音楽のコラボレーション(20日/和太鼓演奏、21日/ミニコンサートなど)	20日(土)午前11時30分、21日(日)午後1時30分
花の楽しみ方実演(20日/洋らんの楽しみ方、21日/寄せ植えの実演)	20日(土)午後1時、21日(日)午前10時30分
フラワーアレンジ教室(参加料:各500円(材料費))	20日(土)午後2時、21日(日)午前11時、午後2時
展示の花のオークション	21日(日)午後4時

## パパママちゃれんじ教室

**とき:**2月28日(日)午後1時~3時 **ところ:**こども未来館ここここ(松葉町三丁目)  
**内容:**子どもに起きやすい事故とその予防、日常起こりやすい事故の手当ての方法、心肺蘇生法とAEDの使い方を学びます **定員:**20人(申込順) **参加料:**無料(教材費206円必要) **その他:**受講者には受講証を交付 **申し込み:**はがきで住所、氏名、性別、電話番号を日本赤十字社愛知県支部事業部社会活動推進課(〒461-8561名古屋市中区白壁一丁目50) ※ホームページ(<http://www.aichi.jrc.or.jp/>)からも申し込み可 **問い合わせ:**日本赤十字社愛知県支部事業部社会活動推進課(☎052・971・1589)、市役所福祉政策課(☎51・2355)



楽しむ・学ぶ

支援・医療

相談

募集

情報あれこれ



ステージショーの様子

体験講座(下表)や豊橋グルメ市、鉄道模型の展示、絵本の読み聞かせ、豊橋市立家政高等専修学校生徒によるファッションショー、アイプラザ豊橋の利用者によるステージショー、ものづくり体験、あそびひろばなど楽しいイベントが盛りだくさんです。  
**とき:**2月28日(日)午前10時~午後4時(予定) **ところ:**アイプラザ豊橋(草間町字東山)

情報ピックアップ

2月28日(日)はアイプラザ豊橋フェスティバルへ行こう!

**問い合わせ:** アイプラザ豊橋(☎46・7181)、生涯学習課(☎51・2850)

### ■体験講座

**申し込み:**①~④は2月15日までに生涯学習課(☎51・2850 ☎<http://www.city.toyohashi.lg.jp/17322.htm>) ※1人1講座まで。⑤は不要

講座名	時間	対象/定員(抽選)/参加料/持ち物	内容/講師※敬称略
①はじめての切り絵	午前10時30分~正午	どなたでも(小学生以下は保護者同伴)/20人/50円/カッター、はさみ	はがきサイズの切り絵を1つ作成します/塩澤正夫(切り絵愛好家)
②はじめてのクラフトバンドミニかご作り		20歳以上の方/20人/300円/はさみ、洗濯ばさみ(シングルタイプ)、速乾性木工用ボンド、定規、鉛筆	紙製の平たいひも・クラフトバンドで、持ち手付きの小さなかごを作ります/芳賀美由貴(クラフト工房トリリアム認定講師)
③パステル画を楽しもう	午後1時30分~3時	10人/100円	実際に描きながらパステル画の基礎を学びます/嶋田助人(パステル画講師)
④ヨガでリラックス		25人/無料/ヨガマットまたはバスタオル	ゆったりとした動きのヨガを行う、初心者向けの講座です/鈴木千晶(ヨガインストラクター)
⑤キッズパーク(親子の遊び場)	午前10時30分~正午、午後2時~3時30分	小学生以下と保護者/無料	親子ふれあい遊び、体幹トレーニングなど、親子で楽しい運動遊びを行います/中村直子(健康運動指導士)ほか





## 豊橋市体育協会 1日無料体験教室(3月コース)

**ところ:** 飯村地区体育館(飯村北一丁目) **定員:** 各30人(申込順) **参加料:** 無料  
**申し込み:** 2月12日午前10時から氏名、電話番号を豊橋市体育協会(岩田運動公園内 ☎63・3031)

### ■豊橋市体育協会 1日無料体験教室(3月コース)

※時間は午前10時30分～11時30分

教室名	とき	対象	持ち物
筋トレ	3月10日(木)	20歳以上の女性	バスタオル、室内用シューズ
ヨガ	3月24日(木)	20歳以上の方	バスタオル



## ネオホッケー講習会

**とき:** 3月13日(日)午前の部(講習会) / 午前9時～正午、午後の部(交流試合) / 午後1時～5時 **ところ:** 大清水地区体育館(大清水町字大清水) **内容:** スティックを使い、ボールをゴールに入れて得点を競う新しいスポーツ「ネオホッケー」を学びます **定員:** 50人(申込順) **受講料:** 無料 **持ち物:** 室内用シューズ **申し込み:** 2月1日～3月6日に氏名、年齢、電話番号を豊橋市体育協会(☎63・3031)



## こども未来館



休館日: 水曜日※変更の場合あり

問い合わせ: こども未来館(☎21・5525)  
<http://www.coconico.jp/>



携帯電話用  
ホームページ  
QRコード

紙面では全てのイベント、講座などをお伝えできないため、ここにここでは週1回程度イベント、講座情報をメールで配信しています。詳細はホームページをご覧ください。

### ■2月のイベント 参加料: 明記していないものは無料 申し込み: 不要

#### とよはし駄菓子まつり

**とき:** 2月6日(土)・7日(日)午前10時～午後4時 **内容:** 地元豊橋で製造された駄菓子が勢揃いします。昔、子どもたちが駄菓子屋の前で楽しんだ、こまやけん玉などの遊びを再現した「あそびコーナー」もあります

#### ゆきであそぼう

**とき:** 2月7日(日)午前10時～午後4時 **内容:** 滋賀県の伊吹山から30トンの雪がやってきます。雪だるまを作ったり、すべり台で遊んだりできます。豚汁とおしるこの無料配布もあります(数に限りあり)

#### チョコレートせっけんをつくろう

**とき:** 2月14日(日)午前10時(午前9時30分から整理券配布) **内容:** カカオを使って、チョコレートのような甘い香りのせっけんを作ります **定員:** 100人(先着順) **参加料:** 400円(材料費)

#### 太極拳で心も体もゆったりしよう

**とき:** 2月14日(日)・21日(日)午後1時～1時45分

### ■体験プログラム／子育て講座

**申し込み:** 2月29日(必着)までに返信先明記の往復はがきで①番号・講座名(1通に1つ)②とき③参加者全員の氏名・学年(年齢)④代表者の氏名・電話番号を、こども未来館(〒440-0897松葉町三丁目1)。またはホームページ(パソコン、携帯電話)内体験プログラム申し込みフォームより必要事項を入力

### 体験プログラム／子育て講座※詳細はホームページをご覧ください。大人のみの参加はできません

体験1 和菓子職人になろう 桜餅 とき: 2月21日(日) 協力: お亀堂	体験4 美容師さんになろう とき: 2月27日(土) 協力: (有)べっぴんエンタテイメント
体験2 陶芸家に挑戦 自分だけのコップをつくろう とき: 2月21日(日) 協力: 荒川泰宏陶芸教室	体験5 パティシエになろう マッターホーン とき: 2月27日(土) 協力: マッターホーン
体験3 英語で遊ぼう! 食べ物編 とき: 2月21日(日) 協力: 浅野友美さん(ここにこ体験講師)	子育て1 親子で楽しむ素話とわらべうた とき: 3月11日(金) 協力: 林吉子さん(おはなしろうそくの会)

### ■子育てプラザアルバイト募集

**応募資格:** 保育士資格所持者 **勤務内容:** 子育てプラザでの託児業務 **勤務条件:** 時給970円。土・日曜日、祝日(月6日程度)の1日4時間。午前・午後の変則勤務あり **採用予定時期:** 平成28年4月 **申し込み:** 2月29日までに直接本人が写真貼付の履歴書を、こども未来館子育てプラザ※受け付け時に簡単な面接あり

## 見つけよう!!キラリ輝く 自分のみらい 高校生1日看護体験

**とき:**3月29日(火)午前10時～午後3時30分(午前9時30分受け付け) **ところ:**市民病院(青竹町字八間西) **対象:**看護師を目指している高校生 **内容:**血圧測定や呼吸音聴取の演習と、看護師が病棟で看護するようすの見学 **定員:**30人程度(申込順) **参加料:**無料 **その他:**詳細はホームページ(<http://www.municipal-hospital.toyohashi.aichi.jp/>)参照 **申し込み:**2月12日から市民病院看護局人事科(☎33・6289 国 ns-jinji-hosa@toyohashi-mh.jp)

## 豊橋競輪場 健康イベント

**とき:**2月14日(日)午前10時～午後3時頃(小雨決行) **ところ:**豊橋競輪場イベントステージ周辺(東田町) **内容:**女性インストラクターによるバランスボール体験教室、骨盤矯正などカイロプラクティックサービス(定員あり。先着順) **参加料:**無料 **その他:**詳細はホームページ(<http://www.keirin.toyohashiaichi.jp/>)をご覧ください **問い合わせ:**豊橋競輪場(☎61・3136)

# 暮らし情報

## 支援・医療

### 子ども医療費受給者証は 就学時に更新手続きが必要です

平成28年4月に小学1年生になる子どもの「子ども医療費受給者証」は、有効期限が3月31日(木)です。対象となる子どもの保護者へ更新申請書を郵送しますので、同封の案内に従って更新手続きをしてください。申請期限内に提出した方には、新しい受給者証を3月下旬に郵送します。2月9日(火)を過ぎても更新申請書が届かない方は、こども家庭課までご連絡ください。

**申請期限:**2月29日(月) **申請先:**市役所こども家庭課(東館2階☎51・2335)

## 市民病院健康教室

**とき:**3月5日(土)午前10時～11時30分 **ところ:**市民病院講堂(青竹町字八間西) **テーマ:**甲状腺のしこりのお話 **講師:**山守育雄(糖尿病・内分泌内科部長) **定員:**120人(申込順) **参加料:**無料 **申し込み:**住所、氏名、年齢、電話番号を市民病院予防医療センター(〒441-8570住所不要☎33・6271)

## 手話体験講習会 手話ってなあに?

**とき:**3月12日(土)午後6時30分～8時30分、3月13日(日)午後1時30分～3時30分 **ところ:**あいトピア(前畑町) **内容:**あいさつや自己紹介など基本的な手話表現や、聴覚障害者の日常生活などについて学び、今後の手話学習のきっかけとします **定員:**各30人(申込順) **受講料:**無料 **申し込み:**2月1日～26日に豊橋市社会福祉協議会(☎52・1111)

## 国際交流サロン 自然の宝庫タスマニア

**とき:**3月6日(日)午後1時30分～3時 **ところ:**国際協力市民サロンPal(駅前大通二丁目 開発ビル3階 豊橋市国際交流協会内) **内容:**太古から変わらない大自然や生息する野生動物、世界一きれいといわれる水と空気が生み出した豊かな食文化など、オーストラリア タスマニア州の魅力を紹介します **講師:**アーサー・レクティエ(豊橋市国際交流員) **定員:**40人(申込順) **参加料:**無料 **申し込み:**2月4日午前10時から豊橋市国際交流協会(☎55・3671 国 tiea@tcp-ip.or.jp)

## 普通救命講習 ベビーコース

**とき:**2月24日(水)午前9時30分～午後0時30分 **ところ:**中消防署(東松山町) ※駐車場工事のため、南側出入口をご利用ください **対象:**中学生以上(子どもの同伴可) **内容:**小児や乳幼児に対する心肺蘇生法や異物除去法、事故防止などを学びます **定員:**30人(申込順) **受講料:**無料 **申し込み:**2月1日から消防救急課(☎51・3101)

## 「ほの国自然ソムリエ」学校 受講生成果・提案フォーラム

**とき:**2月20日(土)午後1時～4時 **ところ:**愛知大学豊橋校舎(町畑町) **対象:**県内在住・在勤の方 **内容:**東三河の植生と生態系についての基調講演と、「ほの国自然ソムリエ」学校受講生による東三河の自然再生についての提案などの発表 **講師:**平石明さん(豊橋技術科学大学教授) **定員:**100人(申込順) **参加料:**無料 **申し込み:**2月10日までに郵便番号、住所、氏名、電話番号を(公社)東三河地域研究センター(☎21・6647 国 57・3780 国 webmaster@hrrc.jp) **問い合わせ:**(公社)東三河地域研究センター、愛知県東三河総局環境保全課(☎35・6113)、豊橋市役所環境保全課(☎51・2385)



## 退職準備セミナー 定年後の不安解消

**とき:**2月13日(土)午前9時30分～正午 **ところ:**男女共同参画センター「パルモ」(神野ふ頭町ライフポートとよはし内) **対象:**どなたでも(夫婦での参加歓迎) **内容:**定年後の年金、雇用保険、健康保険、税金について分かりやすく説明します **講師:**鈴木久子さん(社会保険労務士) **定員:**100人(申込順) **参加料:**無料 **持ち物:**電卓、筆記用具 **申し込み:**2月10日までに愛知県労働者福祉協議会東三河支部(佐藤一丁目 東海労働金庫豊橋支店内☎64・7777 国 63・3113)



## 脳健康教室(前期) 学習サポーター

**人員:**50人(申込順) **活動日程:**4~8月までの毎週1回、午前中の3時間程度(一部午後の3時間程度) **活動場所:**あイトピア(前畑町)、各地域福祉センター(八町・つつじが丘・大清水・牟呂) **活動内容:**高齢者の認知症予防につながる「脳健康教室(前期)」の開催に際し、ボランティアとして参加者とコミュニケーションをとりながら簡単な読み書き・計算のお手伝いをします **その他:**サポーターになるには、あイトピアでの説明会(3月4日(金)午前10時~正午)と研修会(3月9日(水)午前10時30分~午後3時)への参加が必要 **申し込み:**2月1日~29日に豊橋市社会福祉協議会(☎52・1111)



## 外国人児童生徒対応 スクールアシスタント

**人員:**若干名 **応募資格:**日本語のほか、ポルトガル語、フィリピン語、タガログ語のいずれかが理解できる方※学歴・国籍・年齢不問(外国人は日本語能力試験2級程度以上で、就労が認められる在留資格のある方) **業務内容:**学校での通訳・翻訳、日本語指導の補助など **勤務場所:**主として外国人児童生徒の多いいずれかの小・中学校 **勤務時間:**原則、月~金曜日午前8時30分~午後0時30分(週20時間)※長期休業中は勤務なし **審査:**一次/履歴書・作文、二次/3月5日(土)午前9時から筆記・通訳実技の試験・面接 **申し込み:**2月19日午後3時(必着)までに履歴書、作文「外国人児童生徒の日本語指導に対する支援のあり方について」(具体的な事例を想定して、自筆400字程度)を市役所学校教育課(東館11階〒440-8501住所不要☎51・2817)

## 女性電話相談員(非常勤)

**人員:**若干名 **応募資格:**次のすべてを満たす方①心理カウンセラーなど心理学に関する資格を有し、または相談員の経験がある②夫婦・異性・家族・DV(ドメスティック・バイオレンス)などの相談業務に習熟している③親切丁寧な対応ができる **業務内容:**男女共同参画センター「パルモ」(神野ふ頭町ライフポートとよはし内)における女性の悩みごとに関する電話相談業務 **勤務期間:**平成28年4月1日~平成29年3月31日(原則1年間)の月・金・土曜日(週2・3回)午前9時~午後3時30分 **選考:**面接 **賃金:**日額6,000円 **申し込み:**2月19日までに市販の履歴書と心理カウンセラーの資格証がある方は添付して市役所市民協働推進課(西館4階〒440-8501住所不要☎51・2189)

## 子育て支援 とよはしファミリー・サポート・センター会員

子育ての援助を受けたい方(依頼会員)と援助のできる方(援助会員)を募集します。特に援助会員の登録は大歓迎です。

**対象:**依頼会員/市内在住・在学・在勤の方、援助会員/市内在住で保育園の送迎や自宅で子どもの預かりができる方 **対象となる子:**小学生以下 **費用:**依頼会員は活動終了時に援助会員へ報酬を支払います(入会料、保険料は無料。ひとり親家庭などの会員は、市から利用料の一部補助あり※事前登録必要) **その他:**登録後に会員講習を受けていただきます **登録方法:**月~土曜日(祝・休日を除く)午前9時~午後6時に直接、印鑑、写真2枚(縦4cm×横3cm)を、あイトピア(前畑町)

### ■会員講習会

**とき:**3月6日(日)午後1時~4時30分 **ところ:**あイトピア **内容:**子どもの心身の発達や食生活、安全と事故防止、遊びなどについて学びます **その他:**託児あり(予約制。定員40人)

**[共通事項]** **申込先:**とよはしファミリー・サポート・センター(前畑町 あイトピア内☎56・7500)

## 認知症出前カフェ

**とき:**2月18日(木)午前10時30分~午後3時 **ところ:**保健所・保健センター(中野町字中原「ほいっぷ」内) **対象:**認知症の方と介護している家族、医療・福祉などの専門職の方など **内容:**介護経験のあるスタッフによる認知症介護相談、介護者同士の交流など **参加料:**100円(お茶代など) **問い合わせ:**豊橋市南部地域包括支援センター(☎25・7100)、長寿介護課(☎51・2338)

## もう一度働きたいあなたへ 再チャレンジ講座

**とき:**3月3日(木)・4日(金)午前9時~午後2時 **ところ:**豊橋医療センター(飯村町字浜道上) **対象:**看護師免許所持者で、看護の仕事からしばらく離れている方 **内容:**医療安全、看護技術、病棟での看護体験など最新の医療現場について学びます **講師:**豊橋医療センター職員 **受講料:**無料 **その他:**託児あり(予約制。無料) **申し込み:**2月1日~3月1日に豊橋医療センター看護部長室(☎62・0301内線2206) **問い合わせ:**豊橋医療センター看護部長室、市民協働推進課(☎51・2188)



## 募集

詳細は募集要綱などをご覧ください。

## 平成28年度市適応指導教室 「麦笛ひろば」ふれあいフレンド

**人員:**若干名 **応募資格:**教育に関心があり、子どもたちと一緒に元気よく活動できる35歳位までの方 **活動内容:**不登校児童生徒を対象とした市適応指導教室で、子どもたちと一緒に運動をしたり、学習支援をしたりします **その他:**謝礼あり **申し込み:**2月29日までに直接、写真貼付の履歴書を教育会館(神野ふ頭町ライフポートとよはし内☎33・2113)



**定時制・通信制高等学校生徒****■定時制生徒(市立豊橋高等学校・****県立豊橋工業高等学校)**

定時制高校は通常4年間で高校卒業資格が得られます。市立豊橋高等学校では同校開設の特設講座の受講などにより一定の単位を修得することで、3年間で卒業が可能です。また、県立豊橋工業高等学校では、高等学校卒業程度認定試験で一定の教科、科目の合格により単位を修得することで、3年間で卒業が可能です。

**定員:** [市立豊橋高等学校] 昼間普通科(2部制) / 160人、夜間普通科・商業科 / 各40人 [県立豊橋工業高等学校] 夜間機械科 / 40人 **出願手続き:** 出身中学校に出願することを申し出たうえで、前期は2月29日(午前9時～午後4時)・3月2日(午前10時～午後3時)に、後期は3月18日(午前9時～午後4時)・22日(午前10時～午後3時)に直接、必要書類を各学校に提出 **問い合わせ:** 市立豊橋高等学校(東郷町 ☎62・0278)、県立豊橋工業高等学校(草間町官有地 ☎45・5635)

**■通信制普通科生徒****(県立刈谷東高等学校)**

通信制高校は日曜日を中心に年間30回程度登校し、通常4年間で卒業できます。登校しない日はレポートを作成し提出します。

**定員:** 約280人 **出願手続き:** [新入] 前期は2月19日～22日、後期は3月22日～28日(土・日曜日を除く) [転・編入] 3月5日～9日(日曜日を除く) [特科] 3月11日～17日(土・月・火曜日を除く。日曜日は午後のみ)。いずれも午前9時～午後4時に直接、必要書類を県立刈谷東高等学校(刈谷市半城土町 ☎0566・21・3349)

[共通事項] **応募資格:** 次のいずれかに該当する方①中学校を卒業した②平成28年3月に中学校を卒業見込み③学校教育法施行規則第95条各号のいずれかに該当する

**さくらピア相談室****ピアカウンセラー・パソコン指導者**

**人員:** ①ピアカウンセラー / 10人程度 ②パソコン指導 / 若干名 **任期:** 平成28年4月1日～平成31年3月31日 **応募資格:** 昭和25年4月1日～平成3年3月31日生まれの身体障害・療育・精神障害者保健福祉手帳所持者、家族 **業務内容:** ①障害のある方、家族への支援や各種相談など②障害がある方へのパソコン指導など **勤務時間:** ①火～土曜日午前10時～午後5時②水・土曜日午後1時～5時 **試験:** 一次 / 書類審査、二次 / 面接 **申し込み:** 2月2日～14日に申込書を、さくらピア(東新町 ☎53・3153 ☎53・3200) ※申込書は、さくらピアで配布

**高校生海外派遣事業参加者**

アメリカ・トリード市の各姉妹都市から青少年が参加する交流事業「トリード インターナショナル ユース アカデミー2016」に派遣する高校生を募集します。**とき:** 7月23日(土)～8月8日(月)予定 **ところ:** オハイオ州トリード市 **定員:** 6人 **応募資格:** 次の条件を満たす方①市内在住で、応募時に高校1・2年生②保護者の同意があるなど **参加料:** 20万円程度(旅費・授業料などの2分の1) **同行者:** 高等学校の英語教諭 **選考方法:** ①書類審査②作文審査(テーマ「トリード派遣をどう生かすか」)③日本語と英語による面接(3月26日(土)) **参加者の決定:** 4月上旬に本人あてに通知 **その他:** 募集要項は東三河の各高等学校、豊橋市国際交流協会、ホームページ(<http://www.toyohashi-tia.or.jp/>)などで配布 **申し込み:** 3月14日午後5時(必着)までに申込書、作文、在学証明書を豊橋市国際交流協会(〒440-0888 駅前大通二丁目33-1 開発ビル3階 ☎55・3671)

**児童クラブ補助支援員****(アルバイト)**

**勤務場所:** 各公営児童クラブ **勤務時間:** 開設時間内(月～金曜日 / 各小学校の授業後～午後7時、長期休暇など / 午前8時～午後7時)で週2・3日程度(土・日曜日、祝日を除く) ※勤務時間・日数は児童クラブの状況によって異なります **対象:** 18歳以上の健康な方 **業務内容:** 小学校の授業後や長期休暇などに、児童が安全安心に楽しく過ごせるよう支援員と連携して見守ります **賃金:** 時給950円(交通費の支給なし) **その他:** 申し込み時に必要なものがありますので、事前にご連絡ください **申込先:** 市役所こども家庭課(東館2階 ☎51・2856)

**平成28年度****小学校英語スクールアシスタント**

**人員:** 30人程度 **応募資格:** 次のすべてを満たす方①小学校での英語活動に理解と意欲がある②子どものプライバシーを守り、営利・政治・宗教行為をしない③日本語と英語で日常会話ができる ※国籍・年齢・経験不問。外国人は日本国内での就労許可のある方④1年間を通して指導できる **内容:** 小学校を巡回し、3・4年生の「英会話」の授業を学級担任とチームティーチングで行います(年間150時間程度) **謝礼:** 時給2,010円(平成27年度実績) **試験:** 2月26日(金)午後 / 教育会館 / 面接・実技 **申し込み:** 2月12日(必着)までに直接または郵送で写真貼付の履歴書を教育会館(〒441-8075 神野ふ頭町3-22 ライフポートとよはし内 ☎33・2113) ※郵送の場合は封筒に「英語スクールアシスタント申込」と朱書きしてください





## 平成28年度豊橋市非常勤嘱託員

**採用予定職種／人員など:** 下表※採用予定人数は、今後変わることがあります **勤務条件:** 勤務時間は週27～37時間、報酬月額18.86～24.16万円※職種により異なります。報酬のほか、厚生年金・健康保険など社会保険に加入 **嘱託期間:** 4月1日～来年3月31日の1年間 **その他:** 試験内容や勤務条件などの詳細は各申込先へご確認ください。各職種とも年齢・国籍不問 **申し込み:** 2月10日(必着)までに直接または郵送で提出書類を各申込先※履歴書の欄外に希望職種と「非常勤嘱託員採用試験申込」を朱書きしてください。

### ■平成28年度豊橋市非常勤嘱託員

職種／人員	勤務場所／申込要件・資格	申込時の提出書類	申込先
市税コールセンター嘱託員／1人	市役所納税課／パソコンの操作ができ、市税の納付について丁寧に説明できる方	<ul style="list-style-type: none"> <li>市販の履歴書</li> <li>志望動機および自己PRをA4用紙1枚にまとめたもの</li> <li>返信用封筒(82円切手を貼ったもの)</li> </ul>	市役所納税課(西館2階 〒440-8501 住所不要 ☎ 51・2234)
多文化共生推進員／1人	市役所および市内の外国人集住地区／本市の多文化共生の推進に熱意を持って取り組める方	<ul style="list-style-type: none"> <li>市販の履歴書</li> <li>返信用封筒(82円切手を貼ったもの)</li> </ul>	市役所多文化共生・国際課(西館3階 〒440-8501 住所不要 ☎ 51・2007)
介護給付適正化・介護認定調査業務嘱託員／1人	市役所長寿介護課など／介護支援専門員、看護師、保健師、社会福祉士、介護福祉士のいずれかの資格(介護支援専門員は専門員証の有効期間内であるかは不問)を有し、普通自動車免許を有する方	<ul style="list-style-type: none"> <li>市販の履歴書</li> <li>介護支援専門員、看護師、保健師、社会福祉士、介護福祉士の資格を確認できるものの写し</li> <li>運転免許証の写し</li> </ul>	市役所長寿介護課(東館3階 〒440-8501 住所不要 ☎ 51・3130)
助産師／1人	保健所こども保健課／助産師免許を有する方または平成28年3月31日までに免許取得可能な方	<ul style="list-style-type: none"> <li>市販の履歴書</li> <li>助産師の資格を確認できるものの写し(取得見込みの方を除く)</li> </ul>	保健所こども保健課(〒441-8539 中野町字中原100「ほいっぷ」内 ☎ 39・9153)
動物飼育員／若干名	総合動植物公園／動物飼育業務に熱意を持って取り組める方	市販の履歴書	動植物公園(〒441-3147 大岩町字大穴1-238 ☎ 41・2186)
実習指導助手／1人	くすのき特別支援学校(野依町字上ノ山)／木工、農業および食品加工など、高等部の専門教育の指導補助を行うことができ、知的障害生徒への理解があって、熱意を持って取り組める方	市販の履歴書	市役所教育政策課(東館11階 〒440-8501 住所不要 ☎ 51・2819)
外国人児童生徒教育バイリンガル相談員／1人	市役所および市内の小・中学校／高校卒業以上の普通運転免許所持者で、ポルトガル語ができる方(外国人は日本語能力試験2級程度以上で、日本国内における就労の許可のある方)	<ul style="list-style-type: none"> <li>市販の履歴書</li> <li>小論文「外国人児童生徒の日本語指導に対する支援のあり方について」(自筆800字程度)</li> </ul>	市役所学校教育課(東館11階 〒440-8501 住所不要 ☎ 51・2817)
外国人児童生徒教育日本語教育相談員／1人	市役所および市内の小・中学校／高校卒業以上の普通運転免許所持者で、日本語指導ができる方(外国人は日本語能力試験2級程度以上で、日本国内における就労の許可のある方)	<ul style="list-style-type: none"> <li>外国人は、在留資格の確認ができる書類(在留カードなど)の写し</li> </ul>	
調理員／5人程度	東部学校給食共同調理場(西口町字西ノ口)または西部学校給食共同調理場(神野新田町字イノ割)／児童生徒に対する学校給食調理業務に熱意を持って取り組める方	<ul style="list-style-type: none"> <li>市販の履歴書</li> <li>職務経歴および自己PRをA4用紙1枚にまとめたもの</li> <li>調理に係る資格などがあれば確認できるものの写し</li> </ul>	市役所保健給食課(東館11階 〒440-8501 住所不要 ☎ 51・2821)

楽しむ・学ぶ  
支援・医療  
相談  
募集  
情報あれこれ

ご意見  
募集します  
パブリックコメント  
(市民意見提出制度)

## パブリックコメント(市民意見提出制度) みなさんの意見を募集します

### ■第3期豊橋市地域福祉計画(案)

この計画は、地域福祉に関する取り組みを総合的に推進するものです。

**募集期間** 2月1日(月)～3月1日(火) **閲覧**

**場所** 市役所福祉政策課(東館3階・じょうほうひろば(東館1階)、カリオンビル各窓口センター、各地区市民館、中央図書館、あいトピア、各地域福祉センター) **問い合わせ** 福祉政策課(〒440-8501住所不要 ☎51・2343 ☎56・2813 ☎fukushisaisaku@city.toyohashi.jp)

### ■ごみの分け方、出し方、集め方の変更について(案)

この制度は、平成29年度から開始する生ごみの分別やびん、カンの持出方法の変更をするものです。

**募集期間** 2月5日(金)～3月7日(月) **閲覧**

**場所** 市役所環境政策課(西館5階)・じょうほうひろば、業務課、カリオンビル各窓口センター、各地区市民館、中央図書館、市民文化会館 **問い合わせ** 環境政策課(〒440-8501住所不要 ☎51・2309 ☎56・5129 ☎kankyoseisaku@city.toyohashi.jp)

### ■豊橋市災害廃棄物処理計画(案)

この計画は、大規模災害時に発生が予想される廃棄物を迅速かつ適正に処理するため

に、必要な事項を定めるものです。

**募集期間** 2月5日(金)～3月7日(月) **閲覧**

**場所** 市役所環境政策課・廃棄物対策課(西館5階)・防災危機管理課(西館4階)・じょうほうひろば、カリオンビル、中央図書館、市民文化会館、各環境センター、資源化センター、埋立処分場 **問い合わせ** 環境政策課(〒440-8501住所不要 ☎51・2399 ☎56・5126 ☎kankyoseisaku@city.toyohashi.jp)

### ■豊橋市地球温暖化対策地域推進計画改訂版(案)

この計画は、地域における地球温暖化対策を総合的に推進するものです。

**募集期間** 2月5日(金)～3月7日(月) **閲覧**

**場所** 市役所温暖化対策推進室(西館5階)・じょうほうひろば、カリオンビル各窓口センター、各地区市民館、中央図書館、市民文化会館 **問い合わせ** 温暖化対策推進室(〒440-8501住所不要 ☎51・2419 ☎56・5126 ☎ondanka@city.toyohashi.jp)

### ■豊橋市都市交通計画2016-2025(案)

この計画は、今後10年の新たな都市交通のあり方と、ハード・ソフトが一体となった交通施策を戦略的に実施するための具体

的な取り組みを示すものです。なお、この計画は、「都市・地域総合交通戦略」および「地域公共交通網形成計画」として位置付けを行います。

**募集期間** 2月9日(火)～3月9日(水) **閲覧**

**場所** 市役所都市交通課(東館9階)・じょうほうひろば、カリオンビル、各窓口センター、各地区市民館、中央図書館、市民文化会館 **問い合わせ** 都市交通課(〒440-8501住所不要 ☎51・2620 ☎56・5108 ☎toshikotsu@city.toyohashi.jp)

「共通事項」その他 パブリックコメント ホームページ(<http://www.city.toyohashi.jp/6490.htm>)でも閲覧可。いただいた意見や、それに対する市の考え方は、市ホームページなどで後日公表します。個々の意見に直接回答することはありません **意見提出** 各期間内に意見、住所氏名(法人団体の場合は所在地、名称、代表者氏名)、連絡先(電話番号やEメールアドレス)を各問合先※様式は自由ですが、Eメールの場合にはテキスト形式で提出してください

パブリックコメントの流れ

①市で政策などの検討

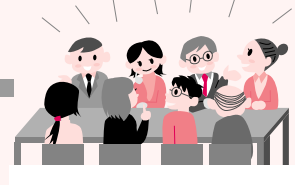

②素案の公表・意見の募集



③市民から市へ意見の提出



④市が政策などの案の策定・決定・公表

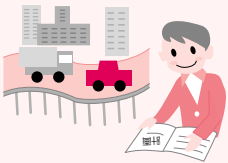

## 相談

相談内容は秘密厳守。気軽にご相談ください。

※記載のない相談費用は無料。申し込みが必要な場合は申込期間が明記してあります

相談内容(対象など)	とき/定員(申込順)/担当※敬称略	ところ	問い合わせ(申込期間)
生活習慣病予防(糖尿病・高血圧などの栄養相談(市内在住の方))	①2月12日(金)②2月25日(木)午前9時～午後5時/管理栄養士	保健所・保健センター(中野町字中原「ほいっぶ」内)	健康増進課☎39・9145(予約制。①は2月10日、②は2月24日まで)
子どものための心の相談(市内小・中学生と保護者)	2月19日(金)・26日(金)午後1時30分～5時30分/鎌倉利光(臨床心理士)	カリオンビル(松葉町二丁目)	教育会館相談室☎33・2115
思春期精神保健相談(市内在住で、ひきこもりや摂食障害などの思春期に多く見られる心の問題を抱える方と家族)	2月24日(水)午後1時30分～3時30分/4人/精神科医	保健所・保健センター(中野町字中原「ほいっぶ」内)	健康増進課☎39・9145(予約制。2月22日まで)
心の相談(女性)	2月10日・24日、3月9日の水曜日午後1時30分～3時40分/各2人/心理カウンセラー	男女共同参画センター「パルモ」(神野ふ頭町ライブポートとよはし内)	男女共同参画センター☎33・2822(予約制。各2週間前からの月～土曜日午前9時～午後3時※祝・休日、第3月曜日を除く)
女性のための悩みごと電話相談	月～土曜日(祝・休日、第3月曜日を除く)午前9時～午後3時	—	女性相談室☎33・3098
金融相談(市内中小事業者向け事業用融資)	2月10日(水)午後1時30分～4時30分/愛知県信用保証協会、日本政策金融公庫、市役所商工業振興課職員	豊橋商工会議所(花田町字石塚)	豊橋商工会議所☎53・7211、商工業振興課☎51・2431
不動産相談(不動産の売買、賃借などの契約やトラブル、空き家の活用)	2月15日(月)午後1時～4時(1組45分)/4組	市役所安全生活課(東館12階)	安全生活課☎51・2304(予約制。2月1日午前8時30分から)
弁護士による法律相談	①2月17日(水)②2月19日(金)③2月24日(水)午後1時～4時(1組30分)/各6組	市役所安全生活課(東館12階)	安全生活課☎51・2304(①は2月3日、②は2月5日、③は2月10日午前8時30分から)
家庭児童相談(家庭生活・学習・しつけなど)	2月18日(木)・25日(木)午前10時～正午	こども未来館ここにこ(松葉町三丁目)	家庭児童相談室☎54・7830
	月～金曜日(祝・休日を除く)午前10時～午後4時	市役所こども家庭課家庭児童相談室(東館2階)	
司法書士による相続登記相談(不動産の相続・贈与など)	2月22日(月)午後1時～4時(1組30分)/6組	市役所安全生活課(東館12階)	安全生活課☎51・2304(予約制。2月8日午前8時30分から)
不登校について考える親と教師の懇談会(不登校などで悩んでいる小・中学生の保護者)	2月26日(金)午後4時30分～6時30分	教育会館(神野ふ頭町ライブポートとよはし内)	教育会館☎33・2113
子どもの相談(虐待・子育ての悩みなど)	月～金曜日(祝・休日を除く)午前8時30分～午後5時15分	市役所こども家庭課(東館2階)	こども家庭課☎51・2327
子ども・若者の相談(不登校・いじめ・非行・ひきこもり・就労など)	月～金曜日(祝・休日を除く)午前10時～午後5時(木曜日は午後4時まで)	青少年センター(牟呂町字東里)	子ども・若者総合相談窓口(青少年センター内)☎29・8070
DV電話相談	月～土曜日(祝・休日、第3月曜日を除く)午前9時～午後3時	—	DV相談室☎33・9980
DV面接相談	火・木曜日(祝・休日を除く)午前9時30分～午後3時30分/専門相談員	—	DV相談室☎33・9980(予約制。月～土曜日午前9時～午後3時)
母子家庭電話相談	毎月第2火曜日(祝・休日を除く)午前9時～午後3時	—	豊橋市母子福祉会☎56・7100



## 市街地再開発組合の設立に係る事業計画を縦覧します

**縦覧期間:** 2月9日(火)～23日(火) (土・日曜日、11日(祝)を除く) 午前8時30分～午後5時15分 **縦覧場所:** まちなか活性課 (松葉町二丁目) **縦覧内容:** 豊橋駅前大通二丁目地区市街地再開発組合の設立に係る事業計画 **意見書の提出:** 当該事業に係る土地または、その土地に定着する物件について権利をお持ちで意見のある方は、2月24日(水)～3月8日(火)に市長あてに提出できます **問い合わせ:** まちなか活性課 (☎55・8101)



## 駐在所加入電話が廃止されます

2月29日(月)をもって、県内すべての駐在所の加入電話が廃止されます。市内の駐在所に御用の際は、豊橋警察署 (☎54・0110) にお掛けください。なお、緊急時は110番を、緊急性のない相談などは警察相談専用ダイヤル (☎#9110) をご利用ください。

**問い合わせ:** 豊橋警察署 (☎54・0110)



## 豊橋いきいき健康マップを展示します

**とき:** 2月8日(月)～19日(金) (土・日曜日、11日(祝)を除く) 午前8時30分～午後5時15分 **ところ:** 市役所市民ギャラリー (東館1階) **内容:** 市民と身近で歩きやすい場所を選定し作成した校区ウォーキングマップなどを展示します **問い合わせ:** 健康増進課 (☎39・9145)



## 施設メンテナンスのため「りすば豊橋」を休館します

**休館日:** 2月19日(金)～29日(月) **問い合わせ:** りすば豊橋 (☎38・5151)、健康増進課 (☎39・9133)



りすば豊橋



## 自動車の登録手続き・車検はお早めに

自動車の売買・廃車・住所変更などには、自動車検査証の書き換えなどの手続きが必要です。年度末の3月は登録手続き・車検などが集中し大変混雑しますので、早めの手続きをお願いします。

- ・車検は有効期間満了日の1か月前から受けられます。自動車検査予約システム (<http://www.navi.go.jp/>) をご利用ください
- ・登録手続きに伴う自動車税、自動車取得税については、県税豊橋駐在室 (☎32・6771) へお問い合わせください

**問い合わせ:** 愛知運輸支局豊橋自動車検査登録事務所 (☎050・5540・2049)



## オートバイ、軽自動車などの名義変更・廃車はお早めに

軽自動車税は毎年4月1日現在で所有者として登録している方に課税されます。譲渡や解体、盗難などの理由で所有していない場合でも、名義変更や廃車の届け出をしていない方には税金がかかります。まだ手続きが済んでいない方は3月31日(木)までに届け出をしてください。3月は窓口が混雑しますので、早めに手続きをしてください。なお、障害者手帳所持者は減免制度があります。

**問い合わせ:** 資産税課 (☎51・2210)

### ■名義変更・廃車の届出先

車種	届出先
原動機付自転車、小型特殊自動車	市役所資産税課 (☎51・2210)
125ccを超え250cc以下の二輪の軽自動車	愛知県軽自動車協会豊橋分室 (☎34・4601)
250ccを超える二輪の小型自動車	愛知運輸支局豊橋自動車検査登録事務所 (☎050・5540・2049)
軽自動車	軽自動車検査協会愛知主管事務所豊橋支所 (☎050・3816・1771)



## 平成28年度 市立小・中学校図書館司書

**人員:** 27人程度 **応募資格:** 司書 (図書館) の資格を有する方または平成28年3月31日までに資格取得見込みの方※年齢・経験不問 **業務内容:** 市立小・中学校の図書館を巡回し、図書館の環境整備、図書貸し出し支援、読書活動支援、選書などを行います **謝礼:** 時給1,340円 (平成27年度実績) **試験:** 2月24日(水) 午後/教育会館/面接 **申し込み:** 2月12日 (必着) までに直接または郵送で写真貼付の履歴書、司書 (図書館) の資格または資格取得見込みを証明するものの写しを教育会館 (〒441-8075 神野ふ頭町3-22 ライフポートとよはし内 ☎33・2113) ※郵送の場合は封筒に「学校図書館司書申込」と朱書きしてください



## 情報あれこれ



### 大規模小売店舗の出店計画を閲覧できます

**大規模小売店舗名称:** (仮称) ケーズデンキ豊橋曙店 **出店地:** 曙町字測点20番1ほか6筆 **届出日:** 平成27年10月30日 **設置者:** ㈱ギガス (名古屋市中東区高社二丁目130番地) **新設日:** 平成28年7月1日 **計画の概要:** 店舗面積の合計 (2,468㎡)、駐車場の収容台数 (93台)、駐輪場の収容台数 (20台)、荷さばき施設の面積 (56㎡)、廃棄物などの保管施設の容量 (23.3㎡)、営業時間 (午前10時～午後9時) **閲覧期間/場所:** 3月22日(火)まで (土・日曜日、祝・休日を除く) の午前8時30分～午後5時15分/市役所商工業振興課 (東館10階) **その他:** 閲覧期間中に愛知県知事あてに意見書を提出できます **問い合わせ:** 商工業振興課 (☎51・2425)



**まちなか図書館(仮称)などの  
計画に関する説明会**

**とき/ところ:** 2月13日(土)午前10時～正午/穂の国とよはし芸術劇場「プラット」(西小田原町)、2月17日(水)・18日(木)午後7時～8時50分/職員会館5階(八町通二丁目)、2月20日(土)午前10時～正午/中央図書館(羽根井町) **対象:** 高校生以上  
**内容:** 平成31年度中に利用開始を予定している「まちなか図書館(仮称)」「まちなか広場(仮称)」の現在の整備計画に関する説明会 **申し込み:** 不要 **問い合わせ:** まちなか図書館整備推進室(☎55・8102) machitosho@city.toyohashi.lg.jp

**平成28年度広報モニターを  
募集します**

**問い合わせ** 広報広聴課  
(☎51・2165)

**人員** 10人 **応募資格** 市内に1年以上在住で18歳以上の方(公務員・公職選挙法による公職者を除く) **活動内容** ボランティアで、広報とよはしの感想・意見報告ホームページを閲覧できる環境にある方は、指定するホームページへの感想・意見報告、広報モニター会議への出席(年3回程程度)などをしていただきます **任期** 4月上旬～来年3月末 **申し込み** 3月21日までに申込用紙を市役所広報広聴課(東館6階☎56・5711)※申込用紙はwww.city.toyohashi.lg.jp/12135.htm)へ配布

情報ピックアップ

楽しむ・学ぶ

支援・医療

相談

募集

情報あれこれ



ええはなかい豊橋

**シテイプロモーション通信**

**首都圏活動センターで、豊橋をPRする  
企業・展示品を募集します**

**問い合わせ** 首都圏活動センター  
(☎03・5210・1484)

東京にある首都圏活動センター内で、豊橋についてのPR・展示を希望する企業・商品を募集します。

**募集基準** 次のいずれかに該当すること①豊橋をPRする商品(土産品など)である②豊橋に拠点を置く企業で今後、首都圏において活動・拡販などを行う予定がある③豊橋の農産物または加工品である **募集点数** 数点(応募者多数の場合は選定) **募集要項の配布** 市役所シティプロモーション推進室(東館6階・産業政策課(東館10階・じょうほうひろば(東館1階)、豊橋商工会議所、ホームページ(http://www.city.toyohashi.lg.jp/2643.htm)) **申し込み** 2月29日までに郵送またはEメールで必要書類を首都圏活動センター(〒102-0009 3 東京都千代田区平河町二丁目4-1 日本都市センター会館9階 ☎shutokenkatsudou@city.toyohashi.lg.jp)



首都圏活動センターでの展示の様子

**2月1日(月)～3月31日(月)の持出方法**



- もやすごみ用の指定袋は、白色半透明の袋に赤文字
- こわすごみ用の指定袋は、白色半透明の袋に黒文字

**2月1日(月)から指定ごみ袋制度の  
試行期間が始まります**

**問い合わせ** 環境政策課(☎51・2454)

2月1日(月)～3月31日(月)は、指定ごみ袋が、透明または半透明の袋を使って、「もやすごみ」「こわすごみ」を持ち出してください(左図参照)。なお、次の点にご注意ください。

- 指定ごみ袋は、市販のごみ袋と同様、スーパーなどで市場価格で販売されます
- 「もやすごみ」「こわすごみ」以外の家庭ごみは、今まで通り透明または半透明の袋で持ち出してください

2月 豊橋けいりん (☎61・3136)			
1月30日(土)	豊橋本場 F II	15日(月)	—
31日(日)	高松記念 (G III)	16日(火)	いわき平 (F I) ジャパンカップ
2月1日(月)		17日(水)	
2日(火)	名古屋 (F I)	18日(木)	奈良記念 (G III)
3日(水)		19日(金)	
4日(木)	小倉 (F I) ナイター	20日(土)	豊橋本場 F I
5日(金)	京都向日町 国際自転車トラック 競技支援競輪 (G III)	21日(日)	
6日(土)		22日(月)	静岡記念 (G III)
7日(日)	23日(火)		
8日(月)	—	24日(水)	豊橋本場 F I
9日(火)	豊橋本場 F I	25日(木)	
10日(水)	久留米 全日本選抜 (G I)	26日(金)	静岡記念 (G III)
11日(木)		27日(土)	
12日(金)	3月1日(火)	28日(日)	静岡記念 (G III)
13日(土)		29日(月)	
14日(日)		3月1日(火)	

【早朝前売り】午前7時から  
 【開門予定】午前10時から  
 【お知らせ】インターネットライブ中継  
 (http://www.keirin.toyohashi.aichi.jp/)

市政情報番組を放送しています

エフエム豊橋 (84.3MHz)

●広報エフエムとよはし (15分間)

月～金曜日 7時45分、12時30分、17時44分

●ウィークエンドとよはし (5分間)

土曜日 9時50分

●もっと豊橋ずっと豊橋 (1分間)

月～金曜日 8時10分、14時5分、18時15分

土・日曜日 13時30分ほか2回

CBCラジオ (1053・1485kHz)

●ほの国とよはしほっと情報 (5分間)

日曜日 8時5分

ティーズ (CATV) 地デジ12ch

●とよはしNOW (10分間)

毎日 7時10分、12時10分、15時10分、

18時10分、22時10分

フェイスブック ツイッター  
 豊橋市 Facebook・Twitter で市政情報  
 などを発信しています

●防災・安全・安心情報

災害時における警報・避難所などにつ  
 いての情報はもちろん、交通事故や防犯  
 情報についても情報を発信しています。

●豊橋の魅力情報

イベント情報や、ちょっといい話など豊  
 橋の楽しい情報を発信しています。

# 佐原市長の 豊橋 発見!



## 海側車窓から見える富士山

今年は、「へえ〜!」と少し感動したり、「えっ?」とちょっと疑問に感じ  
 たりした事柄を書こうと思います。今月は年の初めということで「富  
 士山」です。

仕事で毎月何度か東京に出張します。季節や時間、さらには天気によって、さ  
 まざまな富士山を見ることが出来ます。気持ちよく寝込んでしまい、気がついたら  
 通過していたなんてこともあります。

新幹線で豊橋を出発して約5分、浜名湖にさしかかると湖面越し左前方にきれ  
 いな富士山が見えてきます。その後三島駅付近まで、山やビルに遮られる所を  
 除き、富士山が車窓を楽しませてくれます。また、東京発の下り電車でも、横浜  
 市内を過ぎた頃から進行方向右手に、富士山がくっきりと見えます。

ところで、みなさんが想像する富士山は、山側の座席から見る景色ではないで  
 しょうか。「海側の座席から富士山は見えない」と信じていると思いますが、東海  
 道新幹線には海側の座席から富士山が見える瞬間があるのです。それは安倍川  
 を渡る前1分間だけの貴重な時間です。静岡手前の最後のトンネルを抜けると、  
 右前方に久能山と日本平を右手に従えた富士山が見えてきます。ちょうど東海道  
 線の安倍川駅付近です。海側の席しか取れなかったとがっかりせず、この一瞬の  
 富士山を堪能してほしいと思います。感動間違いなしです。

世界遺産「富士山」は、新幹線の他にも在来線や高速道路からも見られますが、  
 地上からとは異なる絶景を見られる、飛行機や船(清水～土肥のフェリーは最高)  
 も、ぜひお楽しみいただきたいと思います。もちろん、美しい富士山が見られる  
 かどうかは「お天道様のみぞ知る」ですが。

楽しむ・学ぶ

支援・医療

相  
談

募  
集

情報あれこれ

情報ピックアップ



## 夜間エイズ検査を受けてみませんか?

問い合わせ 健康政策課 (☎39・9104)

保健所では、毎週水曜日の午後1時  
 30分〜3時にエイズ検査を行っていま  
 すが、仕事や学校で忙しい方のため  
 3か月ごとに夜間検査を行っています。  
 HIV感染は10〜70代までの幅広い年  
 齢層において報告されており、性別・  
 年齢を問わず、HIVに感染する可能  
 性があります。エイズは検査をしない  
 と感染しているかわかりません。この  
 機会を利用して、ぜひエイズ検査を受  
 けてみてください。

とき 3月7日(月)午後6時〜8時  
 ところ 保健所・保健センター(中野町字  
 中原「ほいづぶ」内) 内容 HIV抗体  
 検査(5CC程度の採血あり) 検査結果  
 の通知 通常は採血終了から約1時間  
 後※確認検査が必要な場合は約1週間  
 後 費用 無料 その他 検査は匿名  
 でプライバシーは守られます。左記の  
 QRコードで即日検査の情報を確認で  
 きます 申し込み 不要



携帯電話用ホームページ  
 QRコード

2月

## の緊急医

- 平成28年4月から外科緊急医の時間が変わります。詳細は本紙3月15日号に掲載予定です
- 各医療機関にお問い合わせの上、診療時間内に受診してください
- その他医療機関・診療科などについての問い合わせ 救急医療情報センター(☎63・1133)
- 精神科についての緊急問い合わせ/24時間受付 精神科救急医療情報センター(☎052・681・9900)

## 内科・小児科

休日…午前9時～正午、午後1時～5時(30分前に受付終了)  
夜間【毎日】…午後8時～翌朝午前7時(〃)  
※休日の正午～午後1時、午後5時～8時は休診。  
混雑時などは早めに受付を終了する場合があります

豊橋市休日夜間急病診療所  
中野町字中原100「ほいっぶ」内 ☎48・1110

## 歯科

休日…午前10時～午後5時(30分前に受付終了)  
平日…午後8時～11時(〃)

休日夜間歯科診療所  
中野町字中原100「ほいっぶ」内 ☎39・9177

愛知県小児救急電話相談 ☎# 8000番(通じない方は☎052・962・9900) 毎日の夜間(午後7時～翌朝8時)  
育児もしもしキャッチ 時間外電話相談☎0562・43・0555(あいち小児保健医療総合センター) 外来休診日を除く火～土曜日(午後5時～9時)

## 外科

金曜日…午後8時～10時 土曜日…午後7時～10時 休日昼間…午前9時～午後7時 休日夜間…午後7時～10時  
月～木曜日…午後8時～10時は豊橋医療センター(☎62・0301)、成田記念病院(☎31・2167)、豊橋市民病院(☎33・6111)  
上記時間帯以外は豊橋市民病院(☎33・6111)

5日(金)	塩之谷整形外科(植田町)	☎25・2115
6日(土)	とよはしにし整形リハクリニック(花田町)	☎39・7888
7日(日)	昼 江崎病院(新川町)	☎55・2525
	夜 きよし整形外科(花田二番町)	☎33・8688
11日(祝)	昼 豊生病院(多米西町1)	☎63・1155
	夜 伊藤医院(小池町)	☎45・5283
12日(金)	タキカワ整形外科クリニック(八町通5)	☎55・5111
13日(土)	東岩田いとうクリニック(東岩田1)	☎69・3500
14日(日)	昼 鈴木ひろし整形外科(佐藤5)	☎65・1300
	夜 木村整形外科(牧野町)	☎45・9925

19日(金)	岡村クリニック(佐藤2)	☎65・4100
20日(土)	大岩整形外科皮フ科(大橋通2)	☎55・2100
21日(日)	昼 前川外科内科(東岩田4)	☎62・6411
	夜 前川外科内科(東岩田4)	☎62・6411
26日(金)	成田記念病院(羽根井本町)	☎31・2167
27日(土)	光生会病院(吾妻町)	☎61・3166
28日(日)	昼 はしら整形リハビリティクリニック(中橋良町)	☎29・8484
	夜 福井脳神経外科(立花町)	☎21・7001

## 産婦人科

平日…午後8時～午前0時 休日…午前8時～午前0時※午前0時～午前8時は豊橋市民病院(☎33・6111)

1日(月)	マミーローズクリニック(高洲町)	☎32・6585	16日(火)	原医院(南大清水町)	☎25・2752
2日(火)	秋山産婦人科(西幸町)	☎48・6116	17日(水)	小石マタニティクリニック(つつじが丘2)	☎66・1212
3日(水)	パークベルクリニック(南松山町)	☎56・0020	18日(木)	ひらでかおるクリニック(牟呂町)	☎37・5731
4日(木)	井嶋産婦人科医院(平川本町1)	☎63・1351	19日(金)	マミーローズクリニック(高洲町)	☎32・6585
5日(金)	今泉産婦人科医院(仲ノ町)	☎62・7173	20日(土)	井嶋産婦人科医院(平川本町1)	☎63・1351
6日(土)	マミーローズクリニック(高洲町)	☎32・6585	21日(日)	つつじが丘ウイメンズクリニック(つつじが丘2)	☎66・5550
7日(日)	竹内産婦人科(新本町)	☎52・3453	22日(月)	秋山産婦人科(西幸町)	☎48・6116
8日(月)	ジュンレディースクリニック豊橋(北山町)	☎38・0306	23日(火)	井嶋産婦人科医院(平川本町1)	☎63・1351
9日(火)	竹内産婦人科(新本町)	☎52・3453	24日(水)	今泉産婦人科医院(仲ノ町)	☎62・7173
10日(水)	パークベルクリニック(南松山町)	☎56・0020	25日(木)	小石マタニティクリニック(つつじが丘2)	☎66・1212
11日(祝)	ジュンレディースクリニック豊橋(北山町)	☎38・0306	26日(金)	ひらでかおるクリニック(牟呂町)	☎37・5731
12日(金)	つつじが丘ウイメンズクリニック(つつじが丘2)	☎66・5550	27日(土)	今泉産婦人科医院(仲ノ町)	☎62・7173
13日(土)	秋山産婦人科(西幸町)	☎48・6116	28日(日)	中岡レディースクリニック(東幸町)	☎63・5588
14日(日)	小石マタニティクリニック(つつじが丘2)	☎66・1212	29日(月)	竹内産婦人科(新本町)	☎52・3453
15日(月)	中岡レディースクリニック(東幸町)	☎63・5588			

## 耳鼻咽喉科

午前9時～午後5時※左記時間帯以外は豊橋市民病院(☎33・6111)

7日(日)	ハタノ耳鼻咽喉科(上地町)	☎63・8733	21日(日)	藤原耳鼻咽喉科クリニック(駅前大通1)	☎56・1385
11日(祝)	こもぐち耳鼻咽喉科(菰口町5)	☎34・3391	28日(日)	こんどう耳鼻咽喉科(大清水町)	☎29・3433
14日(日)	ながた耳鼻咽喉科(山田一番町)	☎38・8877			

## 眼科

午前9時～午後5時※左記時間帯以外は豊橋市民病院(☎33・6111)

7日(日)	ひまわり眼科(つつじが丘2)	☎63・7755	21日(日)	弥生病院(弥生町)	☎48・2211
11日(祝)	富安眼科(東田町)	☎64・1558	28日(日)	武内眼科クリニック(山田二番町)	☎37・7373
14日(日)	はた眼科クリニック(飯村北1)	☎64・1777			

## 柔道整復師

午前8時～午後8時

7日(日)	岡田接骨院(下地町)	☎75・9787	21日(日)	いわた接骨院(西岩田6)	☎66・1631
11日(祝)	望月接骨院(富士見台6)	☎25・7398	28日(日)	どんくんの接骨院(富士見台4)	☎75・9229
14日(日)	おうかん接骨院(往完町)	☎26・8133			

※この表は、医師の都合などで一部変更することがあります

財源確保を目的に有料広告を掲載しています。広告内容に関する一切の責任は広告主に帰属し、取扱商品等については、市が必ずしも推奨するものではありません。内容については直接広告主へ問い合わせてください。

# 全面広告

## 編集後記 イチオシ! 三遠南信情報

今号の見どころは、2年に1回掲載している三遠南信合同企画特集です。今回は「街道」をテーマに、三遠南信地域の伝統文化や魅力的なスポットを紹介していますので、三遠南信地域の魅力やつながりの深さを感じていただくきっかけになればと思います。また、今号は特集以外にも三遠南信お出かけ情報や地域資料展など三遠南信情報が満載!ぜひ、併せてご覧いただき、三遠南信めぐりをしてみてはいかがでしょうか。(別所)

## マイナンバーコールセンターへの間違い電話にご注意を!

「マイナンバーコールセンター」にお問い合わせの際に、間違い電話が増えており、間違われた方大変ご迷惑をおかけしています。今一度、電話番号をお確かめください。

**豊橋市マイナンバーコールセンター ☎43・5505**

(祝・休日を除く月～金曜日午前8時30分～午後5時)



豊橋市役所

〒440-8501 今橋町1番地 代表 ☎(0532)51・2111

編集・発行(毎月1日・15日)

広報広聴課 ☎51・2165 ☎56・5711

http://www.city.toyohashi.lg.jp/